Evropská unie
Evropský sociální fond
Operační program Zaměstnanost

POKYNY K VYPLNĚNÍ ŽÁDOSTI O PODPORU V IS KP14+

PRO PROJEKTY NA PODPORU ZAŘÍZENÍ PÉČE O DĚTI PŘEDŠKOLNÍHO VĚKU FINANCOVANÉ NA ZÁKLADĚ JEDNOTKOVÝCH NÁKLADŮ

Číslo vydání:	**B6**
Datum vydání:	**29. 4. 2022**
Počet stran	**120**

OBSAH

1 PODPORA PŘI ZPRACOVÁNÍ ŽÁDOSTI O PODPORU 4

2 PORTÁL IS KP14+ 6

2.1 Systémové požadavky a dostupnost aplikace IS KP14+ 6
2.1.1 Podporované prohlížeče 6
2.1.2 Další požadavky 6
2.1.3 Test kompatibility počítače 6
2.1.4 Dostupnost 7
2.1.5 Titulní strana a FAQ 8
2.2 Registrace nového uživatele 9
2.3 Obecné funkcionality formuláře žádosti o podporu 14

3 ÚVODNÍ OBRAZOVKA IS KP14+ 18

3.1 Komunikace 18
3.1.1 Poznámky 18
3.1.2 Upozornění 19
3.1.3 Depeše 20
3.2 Kalendář 26
3.3 Informace o přihlášení 27
3.4 Profil uživatele 28
3.5 Žadatel 30

4 NOVÁ ŽÁDOST O PODPORU 33

5 AKCE S ŽÁDOSTÍ O PODPORU 35

5.1 Přístup k projektu 35
5.1.1 Přístup k projektu pro dodavatele aplikace IS KP14+ 41
5.1.2 Smazání uživatele ze záložky Přístup k projektu – zrušení sdílení 41
5.2 Plné moci 42
5.2.1 Odvolání Plné moci 46
5.3 Kopírovat 48
5.4 Vymazat žádost 51
5.5 Kontrola 51
5.6 Finalizace a Storno finalizace 52
5.7 Tisk 54

6 JEDNOTLIVÉ ZÁLOŽKY NAVÁZANÉ NA ŽÁDOST O PODPORU 57

6.1 Profil objektu 57
6.1.1 Nové depeše a koncepty 57
6.1.2 Přehled depeší 61
6.1.3 Poznámky 62
6.1.4 Moje úkoly 62
6.2 Datová oblast žádosti 63
6.2.1 Záložka Identifikace operace 63
6.2.2 Záložka Projekt 65
6.2.3 Záložka Specifické cíle 67
6.2.4 Záložka Popis projektu 68
6.2.5 Záložka Indikátory 71
6.2.6 Záložka Horizontální principy 73
6.2.7 Záložka Aktivity 74
6.2.8 Záložka Cílová skupina 79
6.2.9 Záložka Umístění 80
6.2.10 Záložka Subjekty projektu 82
6.2.10.1 Technické aspekty vyplnění záložky 85

6.2.10.2 Zadání subjektu bez validace na Základní registry ... 87
6.2.10.3 Kopie subjektu do profilu a kopie subjektu z profilu do žádosti ... 90
6.2.11 Záložka CZ NACE ... 92
6.2.12 Záložka Adresy subjektu ... 93
6.2.13 Záložka Osoby subjektu ... 94
6.2.14 Záložka Účty subjektu ... 95
6.2.15 Záložka Účetní období ... 96
6.2.16 Záložka Veřejná podpora ... 96
6.2.17 Záložka Rozpočet jednotkový ... 96
6.2.18 Záložka Přehled rozpočtů ... 97
6.2.19 Záložka Přehled zdrojů financování ... 98
6.2.20 Záložka Finanční plán ... 99
6.2.21 Záložka Kategorie intervencí ... 102
6.2.22 Záložka Čestná prohlášení ... 102
6.2.23 Záložka Dokumenty ... 105
6.2.24 Záložka Seznam odborností projektu ... 107

7 MODUL „VEŘEJNÉ ZAKÁZKY“ ... 108

8 PODPIS A PODÁNÍ ŽÁDOSTI O PODPORU ... 110

9 ODVOLÁNÍ ŽÁDOSTI ... 118

10 INFORMACE O POSTUPU HODNOCENÍ DOSTUPNÉ V IS KP14+ ... 120

1 Podpora při zpracování žádosti o podporu

V textu jednotlivých výzev k předkládání žádostí o podporu jsou uvedeny **kontakty na konkrétní útvary řídicího orgánu OPZ, které jsou za příslušnou výzvu odpovědné**. V případě, že jako žadatel (i potenciální) potřebujete poradit s nějakým věcným problémem týkajícím se přípravy žádosti o podporu, kontaktujte pracovníky tohoto útvaru. Kontaktovat je můžete prostřednictvím e-mailu či telefonu specifikovaných v textu výzvy k předkládání žádostí o podporu, nebo také – pokud je to v textu výzvy uvedeno – s využitím elektronického komunikačního nástroje „ESF Fórum“.

Technické problémy dosud neregistrovaného uživatele IS KP14+:
Dosud neregistrovanému uživateli, který má problém s registrací do IS KP14+, je podpora poskytována skrze webový formulář na registrační stránce IS KP14+ (https://mseu.mssf.cz). Tuto podporu zajišťuje Ministerstvo pro místní rozvoj jakožto vlastník IS KP14+.

Technické problémy se zpracováním žádosti o podporu v rámci výzvy vyhlášené z OPZ:
Řídicí orgán OPZ pomáhá problémy řešit na základě podnětů zadaných přes HOTLINE, která je dostupná na portálu www.esfcr.cz.

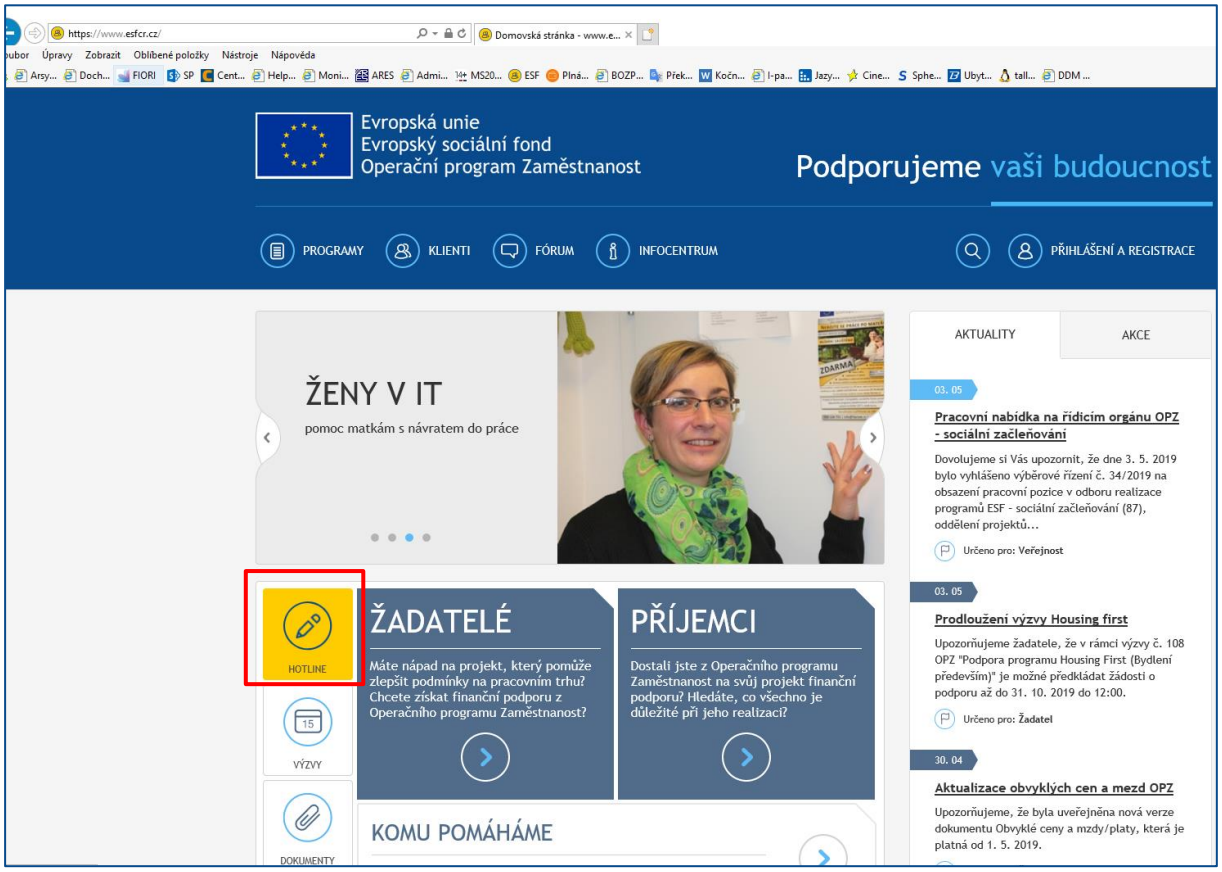

Pokud se dotaz týká rozpracované žádosti o podporu, do podnětu vložte tzv. HASH kód žádosti o podporu, který naleznete na záložce Identifikace operace v pravé horní části obrazovky (viz kap. 6.2.1). Pro zadání podnětu je nutná registrace na portálu www.esfcr.cz, podnět je možné vložit až po přihlášení.

Provozní doba technické podpory IS KP14+:
Pracovníci technické podpory OPZ vám budou k dispozici v pracovních dnech od 8:00 do 16:00 hodin. Reakci na váš požadavek garantujeme v rámci provozní doby technické podpory do 4 hodin od obdržení požadavku. Dotazy zaslané mimo provozní dobu budou řešeny nejpozději následující pracovní den.

23. 12., 30. a 31. 12. (pokud připadne na pracovní den) bude upravena provozní doba technické podpory od 8:00 do 12:00 hodin. Pro metodické dotazy využijte telefonní a e-mailové kontakty uvedené v textu konkrétní výzvy. Kontakt naleznete v dokumentu "Text výzvy č. xxx OPZ", na adrese www.esfcr.cz/modules/calls pod konkrétní výzvou.

2 Portál IS KP14+

Žádost o podporu z OPZ lze předložit pouze prostřednictvím aplikace IS KP14+. Tato aplikace je součástí monitorovacího systému pro využívání Evropských strukturálních a investičních fondů v ČR v programovém období 2014-2020, který se označuje jako MS2014+. Označení MS2014+ je tedy nadřazené pojmu IS KP14+. Vzhledem k tomu, že žadatelé a příjemci vždy pracují pouze s částí systému označovanou jako IS KP14+, je v tomto dokumentu používáno pojmenování IS KP14+.

IS KP14+ provozuje Ministerstvo pro místní rozvoj. Jednotlivé řídicí orgány (ŘO) programů, z nichž je podpora poskytována, nejsou provozovateli tohoto systému.

2.1 Systémové požadavky a dostupnost aplikace IS KP14+

2.1.1 Podporované prohlížeče

Bezproblémové fungování aplikace MS2014+ je garantované pouze ve výrobcem podporovaných prohlížečích Internet Explorer 11, Google Chrome (nejnovější verze) a Mozilla Firefox (nejnovější verze). Prohlížeč Internet Explorer 11 stáhnete zdarma na stránkách firmy Microsoft.

Pro zadávání dat do žádosti musí být v internetovém prohlížeči zapnutý JavaScript.

V prohlížeči nesmí být nastavené vlastní styly vzhledu stránek ani nesmí být zapnutá žádná nastavení, která jakýmkoliv způsobem mění vzhled nebo styly písma.

2.1.2 Další požadavky

- Minimální rozlišení monitoru 1366 x 768 bodů.
- Pro tisk žádostí musí být na počítači nainstalovaná poslední verze Adobe Acrobat Readeru.
- Pro podepsání žádosti o podporu i dalších dokumentů je nutné mít nainstalované komponenty Crypto Native App a Crypto Web Extension. Postup instalace je uveden v FAQ na titulní straně IS KP14+ (viz kap. 2.1.5).

2.1.3 Test kompatibility počítače

Pro otestování kompatibility pracovní stanice může žadatel využít odkaz uvedený přímo v IS KP14+ na záložce **HW a SW požadavky**. Tuto záložku doporučujeme sledovat i kvůli případným změnám požadavků na provoz aplikace.

V případě problémů s elektronickým podpisem můžete zkontrolovat certifikát přes tlačítko Validace certifikátu.

Snímek obrazovky testu kompatibility

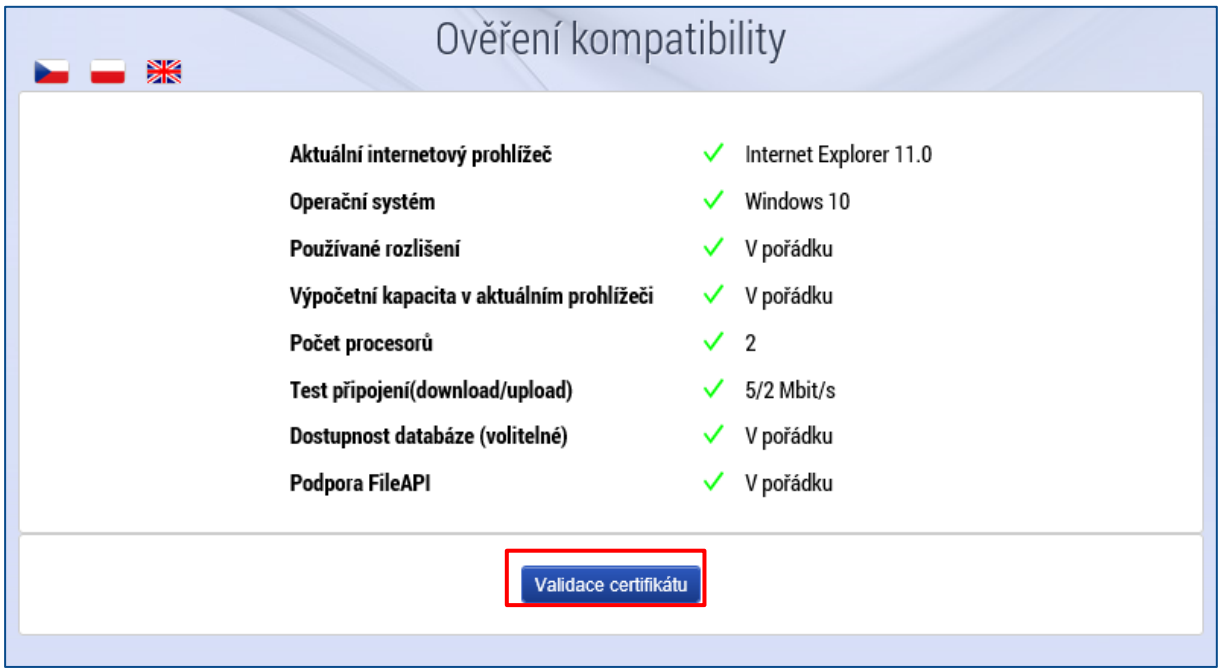

Po zmáčknutí tlačítka Validace certifikátu bude žadatel vyzván k výběru příslušného certifikátu k elektronickému podpisu a provede ověření tlačítkem Podepsat.

Snímek obrazovky validace certifikátu

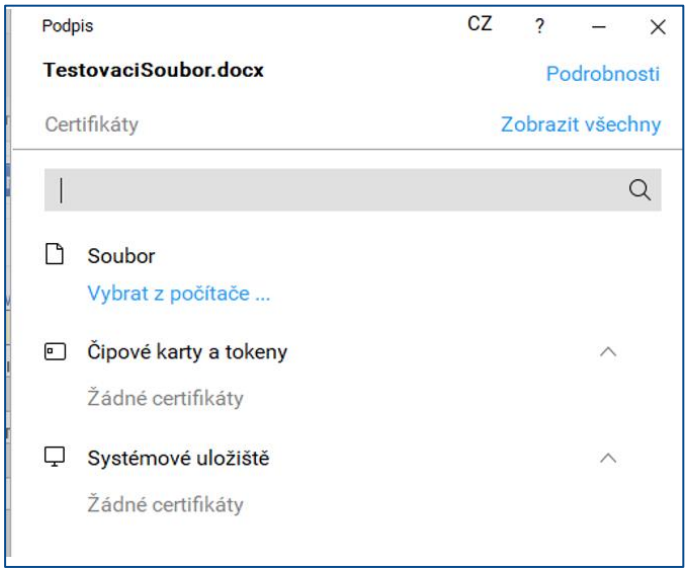

2.1.4 Dostupnost

Ministerstvo pro místní rozvoj garantuje dostupnost produkčního prostředí **365 dní v roce v době 4:00 – 24:00 hodin.**

2.1.5 Titulní strana a FAQ

Doporučujeme uživatelům IS KP14+ sledovat upozornění na titulní straně portálu IS KP14+ (červené hlášky), na které se mohou dozvědět informace o plánovaných odstávkách, problémech v systému atd.

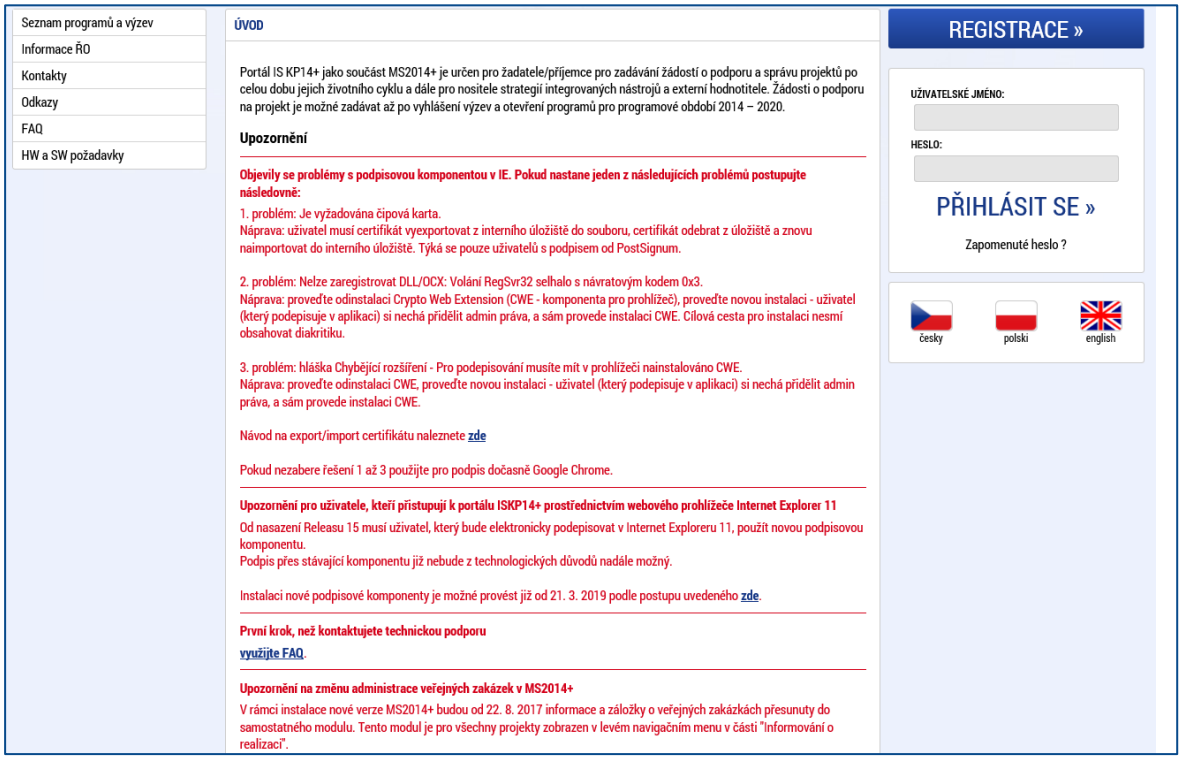

A dále je dobré sledovat **FAQ** (*často kladené dotazy)*, kde mimo jiné uživatelé naleznou návody a postupy k elektronickým podpisům apod.

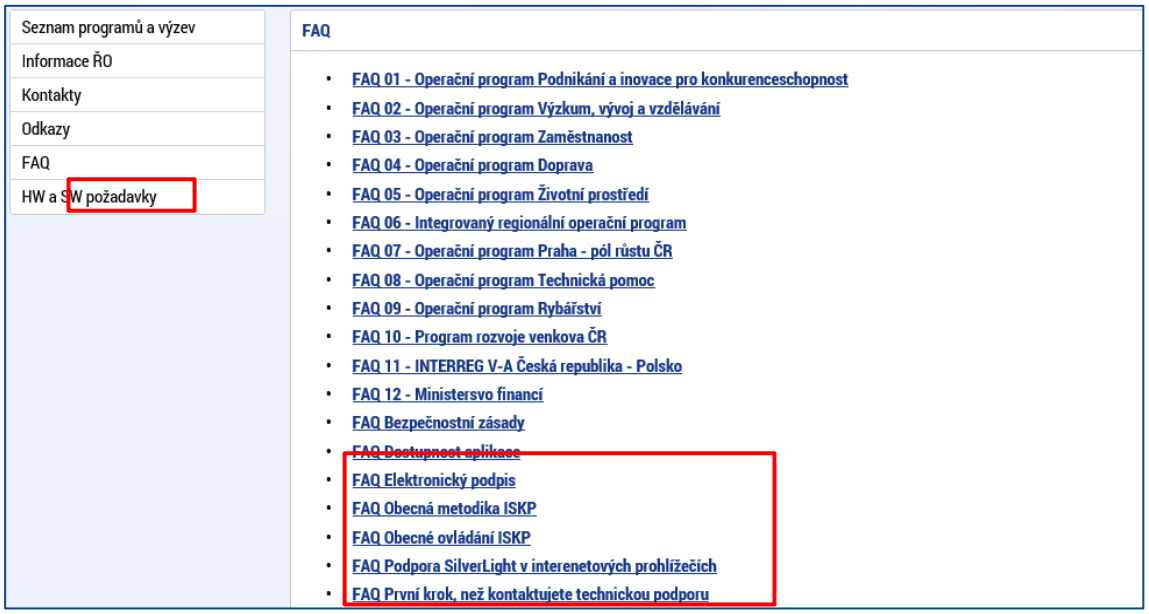

2.2 Registrace nového uživatele

Žádost o podporu vyplňuje žadatel prostřednictvím aplikace IS KP14+, v němž je formulář vytvořený v návaznosti na podmínky příslušné výzvy k předkládání žádostí o podporu v rámci daného programu.

Prostřednictvím aplikace IS KP14+ probíhá elektronické podání žádosti o podporu, žádné jiné předložení žádosti žadatel neprovádí. Podmínkou předložení žádosti je ovšem **podpis finalizované žádosti o podporu s využitím kvalifikovaného elektronického podpisu.**

Žadatel neinstaluje do počítače žádný program a žádost o podporu vyplňuje přímo v okně internetového prohlížeče. Produkční prostředí aplikace IS KP14+ je dostupné na následující internetové adrese: **https://mseu.mssf.cz**.

Pro přístup do portálu IS KP14+ je nutné provést registraci nového uživatele přes tlačítko **Registrace** na úvodní stránce.

Snímek úvodní stránky aplikace IS KP14+

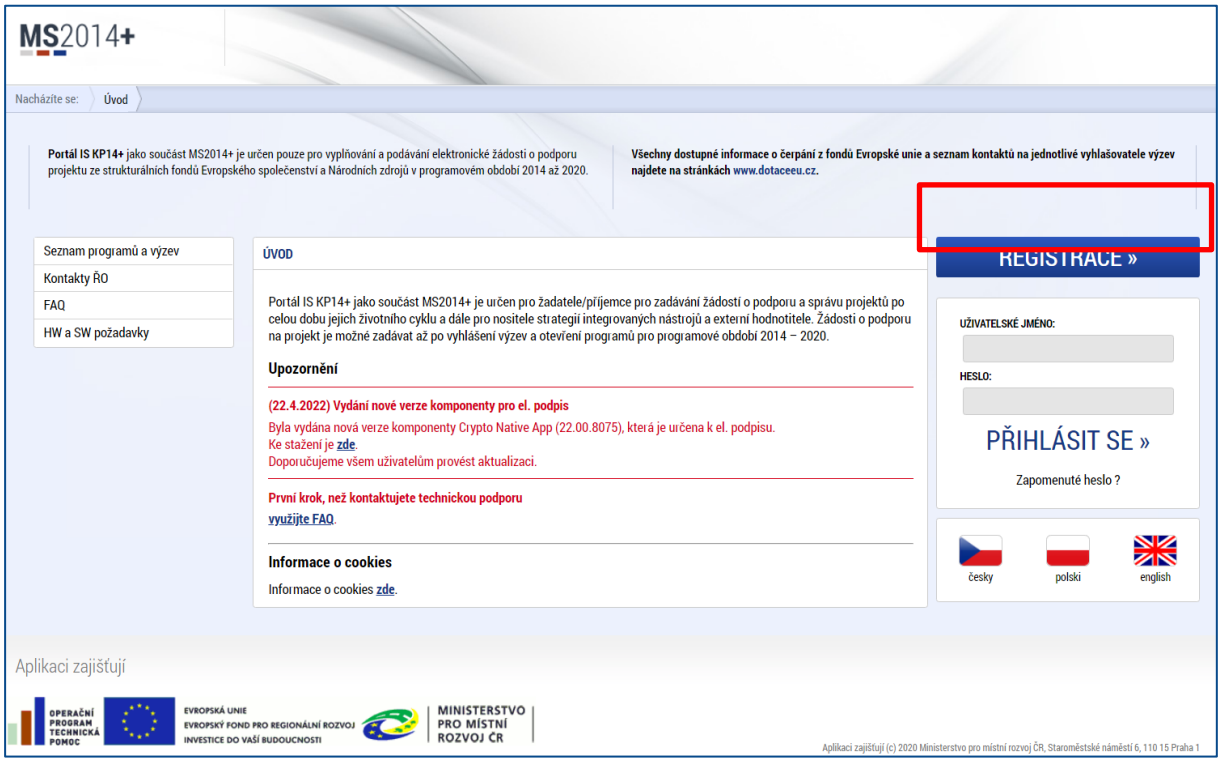

Snímek registračního formuláře pro uživatele v aplikaci IS KP14+

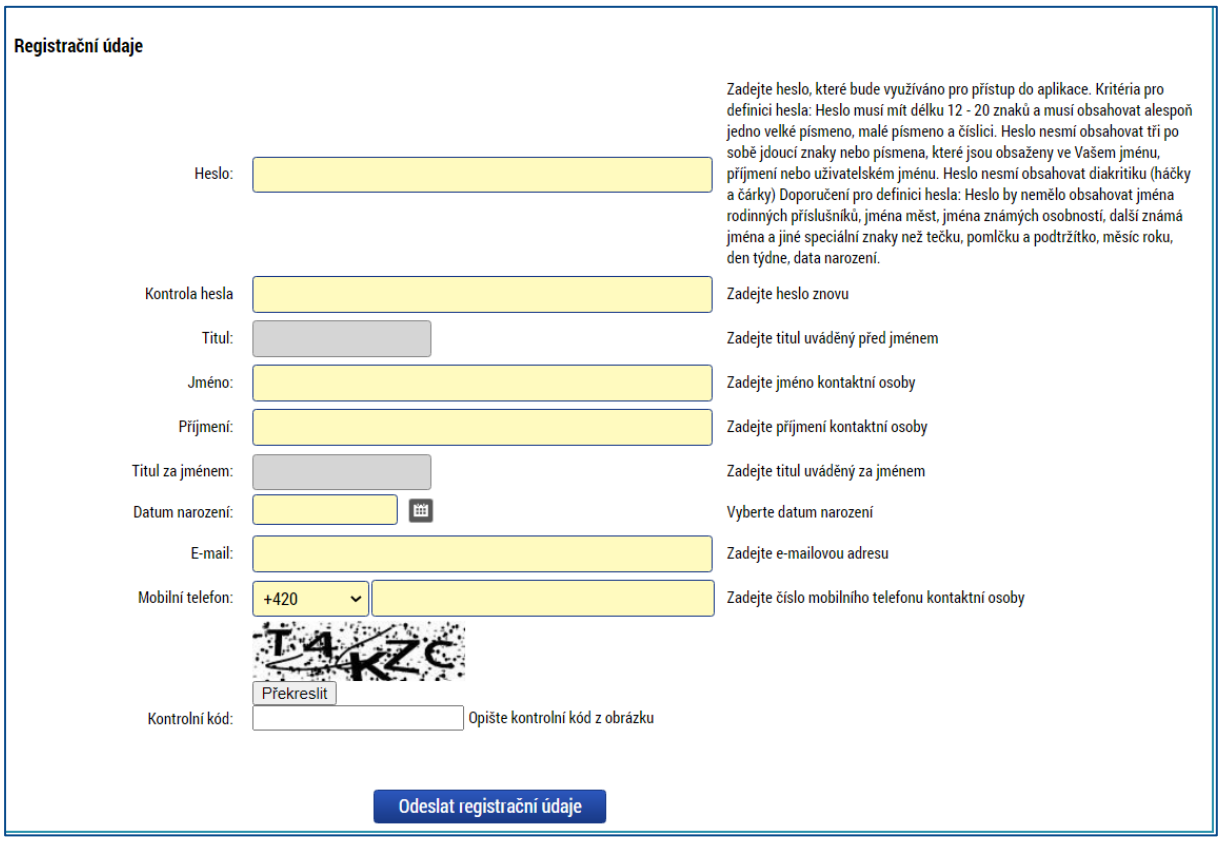

Po vyplnění registračních údajů (heslo si doporučujeme poznamenat) a jejich odeslání Vám do několika minut (může být i desítek minut) na zadané telefonní číslo přijde SMS s aktivačním klíčem (tj. kódem), který zapíšete do příslušné kolonky na obrazovce a potvrdíte.

Snímek formuláře pro vyplnění aktivačního klíče zaslaného na číslo mobilního telefonu

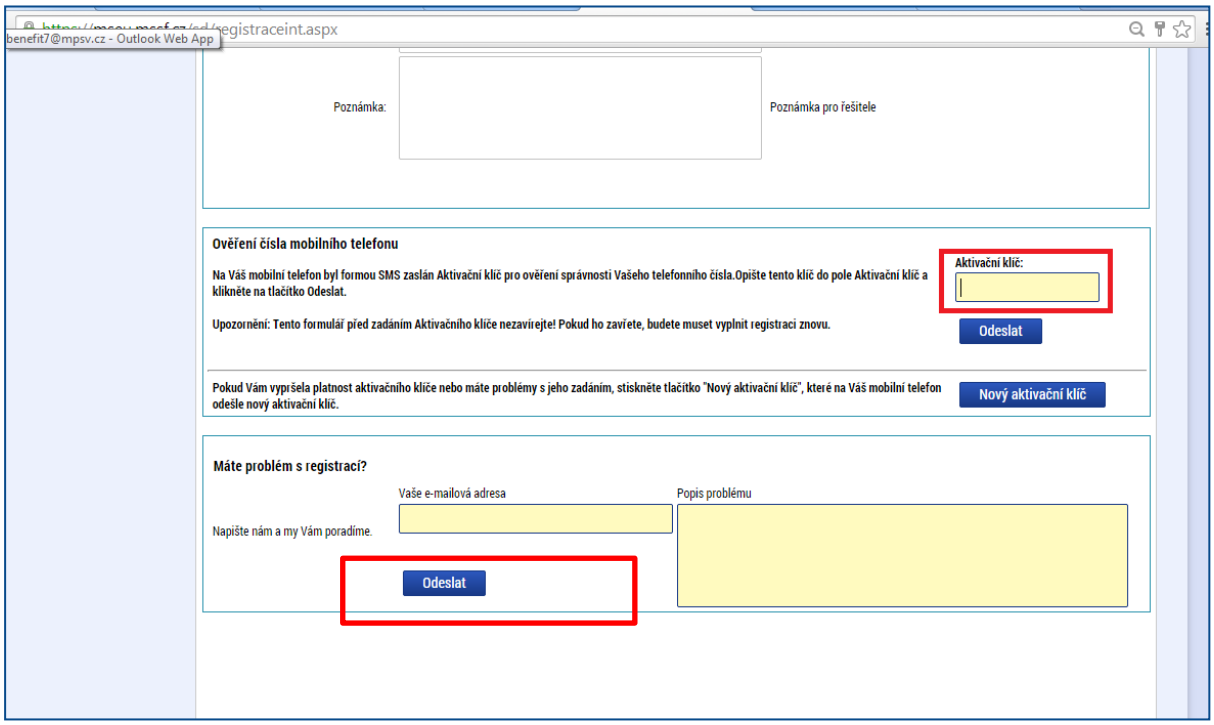

Po potvrzení aktivačního klíče je třeba počkat na potvrzující e-mail, který Vám dorazí na zadanou e-mailovou adresu. V e-mailu je URL odkaz, kterým registraci potvrdíte (kliknutím na odkaz) a odešlete k závěrečné fázi jejího zpracovávání. (Technicky je toto označováno jako odeslání do ServiceDesku.)

Snímek e-mailové zprávy, v níž zájemce o registraci obdrží odkaz pro potvrzení registračních údajů

---------- Původní zpráva ----------
Od: servicedesk@ms2014.mssf.cz
Komu: Jan.novák@seznam.cz
Datum: 13. 5. 2015 8:32:55
Předmět: SD2014+ Potvrzení žádosti o registraci pro Jan Novák

Dobrý den Jan Novák,

děkujeme za Vaši žádost o registraci na portál žadatele o podporu z ESIF. Pro její dokončení pokračujte prosím kliknutím na následující odkaz:

https://mseu.mssf.cz/sd/aktivace.aspx?activationID=ee00f64a15be4d7ca1c34ff87f5e661f

Platnost odkazu je 24 hodin. Po vypršení této lhůty budete muset provést registraci znovu. Po kliknutí na výše uvedený odkaz bude registrace odeslána do Service desku a bude Vám založen účet. Následně Vám bude zaslán mail s vygenerovaným uživatelským jménem.

Tento e-mail byl vygenerován automaticky aplikací SD2014+.

Po kliknutí na aktivační odkaz bude Vaše registrace dokončena, aplikace IS KP14+ Vás o tom informuje následující obrazovkou.

Snímek obrazovky, na níž je potvrzení o dokončení registrace a ověřování zadaných údajů

Aplikace IS KP14+ následně zasílá e-mail s uživatelským jménem, které systém generuje automaticky. Tvar uživatelského jména vychází z příjmení a jména registrovaného uživatele. Při opakované registraci se mění i uživatelské jméno (minimálně první dva znaky, které definují měsíc registrace).

Od listopadu 2016 již není možné provádět opakovanou registraci jednoho uživatele (jedno jméno uživatele se stejným datem narození).

Snímek e-mailové zprávy, v níž nově registrovaný obdrží své uživatelské jméno

Od: servicedesk@ms2014.mssf.cz
Komu: Jan.novak@seznam.cz
Datum: 13. 5. 2015 8:45:02
Předmět: SD2014+ Dokončení registrace pro Jan Novák

Registrace pro: Ing. Jan Novák,
Nové uživatelské jméno:HINOVJAN

Vaše registrace na portál žadatele o podporu z ESIF byla úspěšně dokončena.
Vaše uživatelské jméno je **HINOVJAN**. Pro přihlášení použijte heslo, které jste zadali při registraci.

Přihlásit se můžete zde.

Tento e-mail byl vygenerován automaticky aplikací SD2014+.

Přihlášení do aplikace následně probíhá vyplněním uživatelského jména a hesla. Pokud si uživatel IS KP14+ heslo nepamatuje nebo chce provést změnu hesla, může tak učinit přes tlačítko Zapomenuté heslo?.

Snímek s vyznačením tlačítka Zapomenuté heslo?

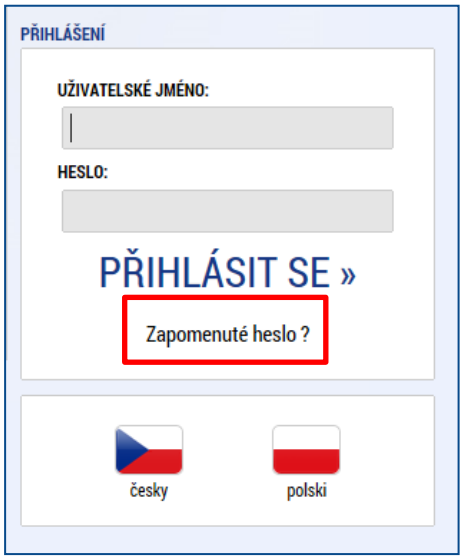

Snímek se zobrazením dialogu v případě zapomenutého hesla

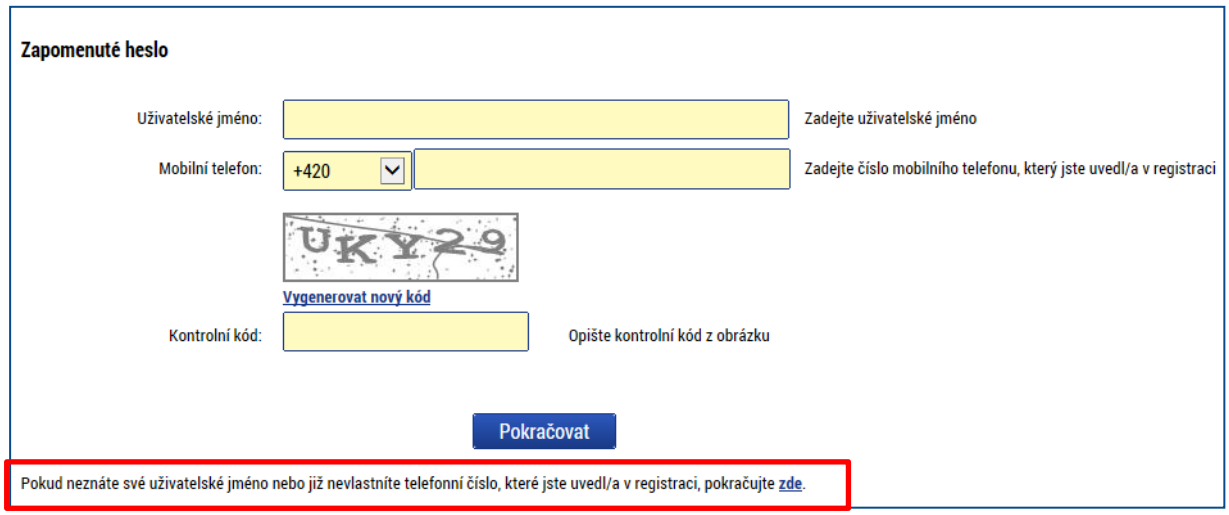

Uživatel vyplní povinná (žlutá) pole a odešle žádost o reset hesla. Pozor, je ale potřeba vždy uvést číslo mobilního telefonu, které bylo použito při registraci.

Pokud uživatel nezná své uživatelské jméno nebo již nevlastní telefon s číslem použitým při registraci, může využít odkaz uvedený přímo pod tlačítkem Pokračovat.

Snímek se zobrazením dialogu v případě zapomenutého hesla

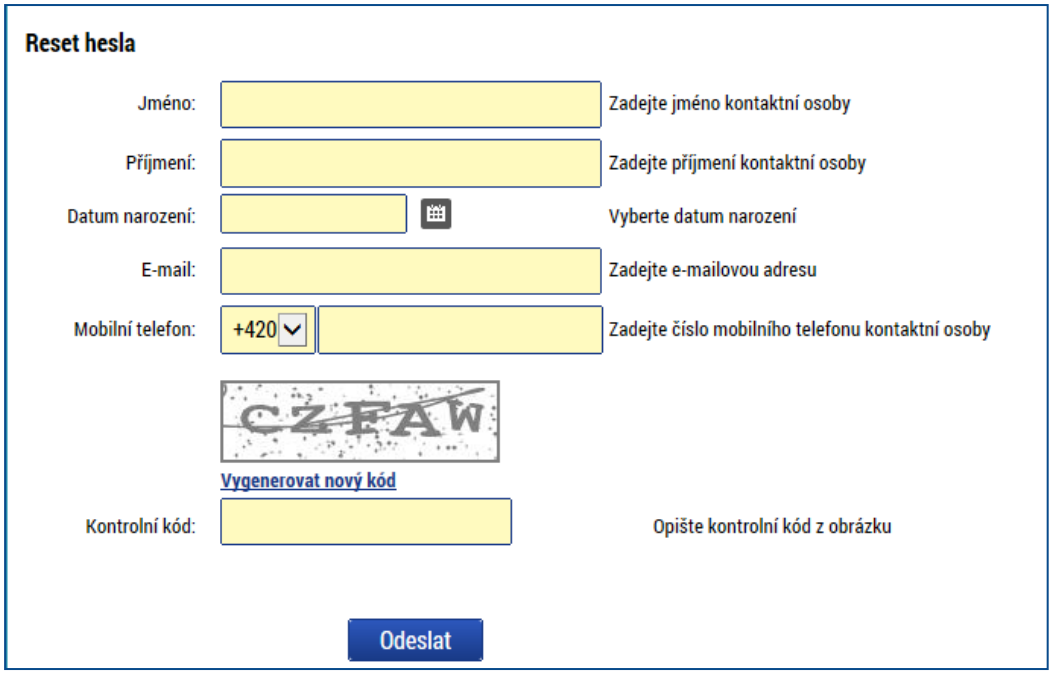

Po vyplnění a odeslání se na obrazovce objeví následující hláška:

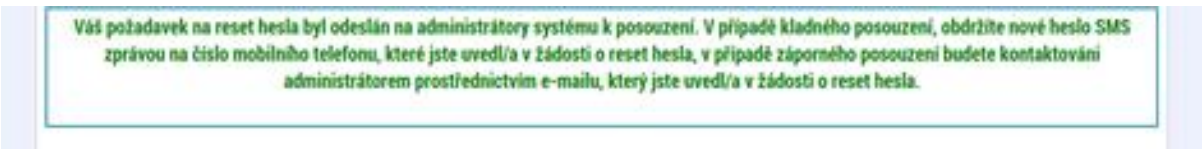

V případě kladného posouzení uživatel obdrží SMS s novým heslem do systému a stejně tak mu přijde na uvedený e-mail zpráva s informací o resetu hesla, s uživatelským jménem i novým heslem.

Aplikace je primárně zobrazena v českém jazyce. Uživatel může stiskem tlačítka ikony vlajky změnit jazyk a zvolit polskou jazykovou mutaci[1], v rámci které bude do aplikace přistupovat.

2.3 Obecné funkcionality formuláře žádosti o podporu

Povinná x nepovinná pole

Datové položky, které je uživatel povinen vyplnit pro úspěšnou finalizaci žádosti o podporu jsou podbarveny žlutě a označeny vykřičníkem. Datové položky, které jsou podbarveny šedě, jsou nepovinné.

Příklad odlišného vzhledu povinného a nepovinného datového pole

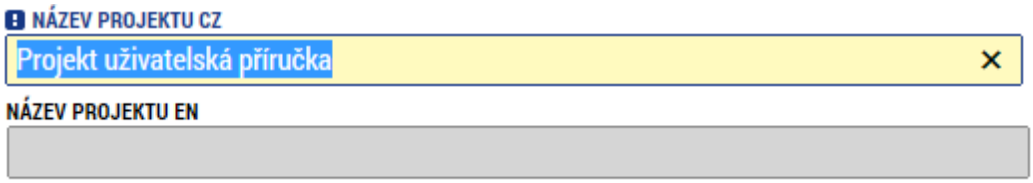

Ruční plnění x automatická plnění x výběr z číselníků

Datové položky, které jsou podbarvené žlutou nebo šedou barvou (viz výše), vyplňuje uživatel jako textové pole nebo jako pole s výběrem z předem vydefinovaného číselníku. Číselník se zobrazí po stisku ikony vedle příslušného datového pole.

Datová pole, která jsou bez podbarvení, vyplňuje systém automaticky.

Příklad vzhledu pole, které vyplňuje aplikace IS KP14+ automaticky bez vstupu uživatele

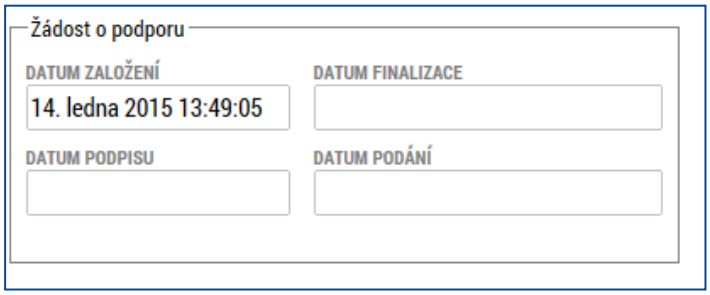

Nápověda

V aplikaci IS KP14+ jsou k dispozici dva typy nápovědy: kontextová nápověda, která se uživateli objeví, pokud najede kurzorem na příslušné datové pole, a nápověda, kterou si uživatel vyvolá stiskem tlačítka „Nápověda“ v pravém horním rohu obrazovky.

[1] Pro OPZ je relevantní pouze česká mutace, polská mutace je využitelná pouze pro program přeshraniční spolupráce Interreg V-A Česká republika – Polsko.

Příklad zobrazení kontextové nápovědy vyvolané umístěním kurzoru

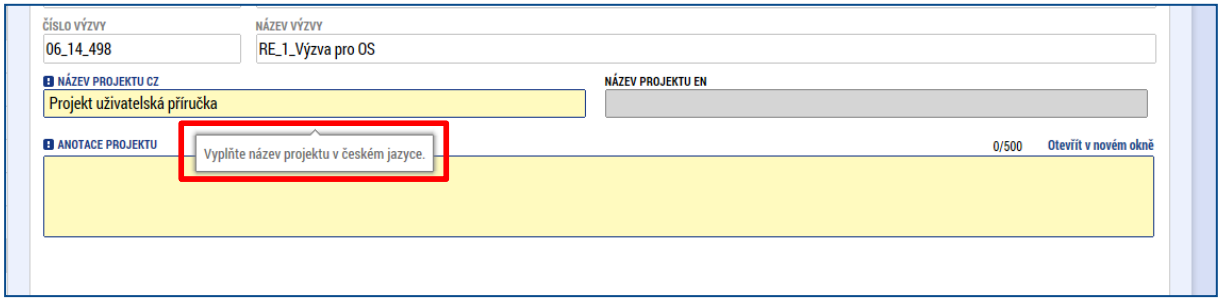

Snímek horní části obrazovky s vyznačením tlačítka Nápověda

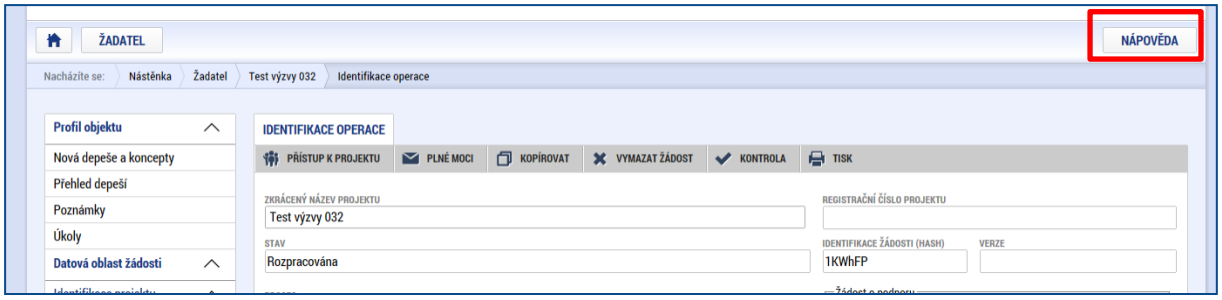

Protože nápověda obsažená přímo v IS KP14+ je obecná a platí pro všechny programy spolufinancované z Evropských strukturálních a investičních fondů v ČR, důrazně doporučujeme využívat ke zpracování žádosti o podporu tyto pokyny. Jejich obsah je zpracován konkrétně na výzvy k předkládání žádostí o podporu z OPZ.

Filtry

Některé záložky v aplikaci IS KP14+ obsahují souhrnné tabulky či číselníky. Souhrnné tabulky zobrazují všechny údaje zadané na dané záložce – např. všechny osoby navázané na subjekt žadatele apod. Číselníky slouží pro výběr potřebného údaje z předem omezené skupiny údajů, např. město, ulice a jsou k dispozici v polích s nabídkou.

Každá tabulka či číselník jsou opatřeny filtrem pro snadnější vyhledávání a výběr. Filtr je umístěn v řádku v záhlaví tabulky. Do tohoto řádku žadatel může zadat několik písmen či slovo a stisknout klávesu Enter. Tím se v tabulce vyhledají všechny údaje, které odpovídají zadaným písmenům/znakům. Použití funkce filtru je nutné zejména při zadávání místa dopadu a místa realizace projektu, kdy aplikace IS KP14+ využívá zdrojových dat z registrů.

V číselníku se listuje pomocí tlačítek v podobě šipek umístěných pod tabulkou.

Uživatel zvolí vybraný údaj (kliknutím myši se údaj zeleně označí) a následně potvrdí svůj výběr tím, že údaj přesune (kliknutím na šipku vpravo od seznamu, v němž vybíral) do tabulky s hodnotami platnými pro jeho projekt.

Zrušení zadaného filtru v číselníku a návrat k původnímu zobrazení všech položek provede žadatel tak, že znaky, které do filtrovacího řádku napsal, jednoduše smaže a stiskne klávesu Enter.

Příklad vyhledání obce Nový Bydžov při použití filtru (zadané slovo „Nový“)

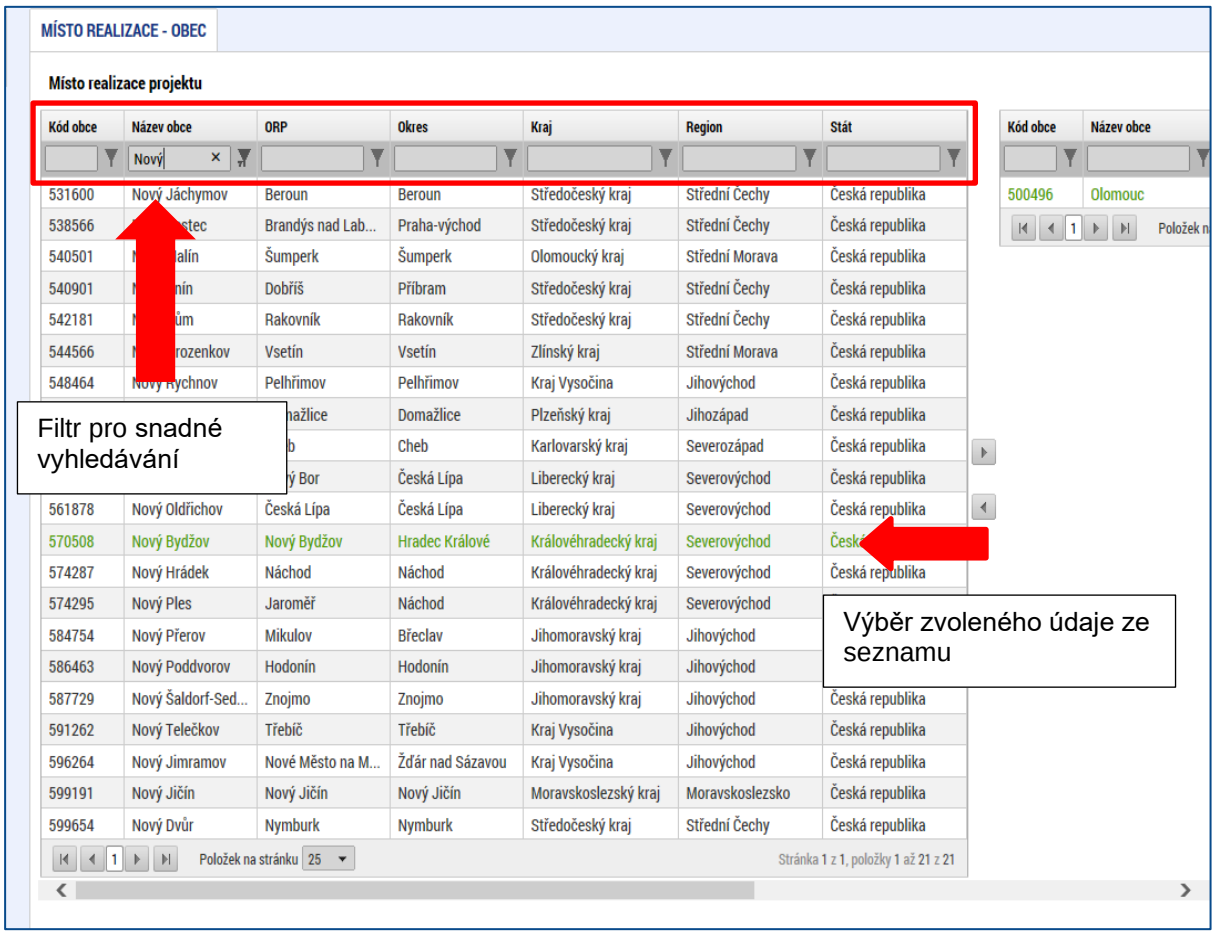

Textová pole

Při editaci textových polí je možné využívat klávesové zkratky běžné v textových editorech, tj. zkratky pro příkazy Kopírovat, Vložit, Vyjmout. Lze vložit text zkopírovaný v nějakém dokumentu mimo IS KP14+, stejně tak je možné zkopírovat obsah pole v IS KP14+ a umístit jej do jiného dokumentu. U každého textového pole je uveden údaj o počtu napsaných znaků a celkovém počtu znaků, který je na daném poli k dispozici (např.: 0/2000).

Příklad textového pole (povinného k vyplnění)

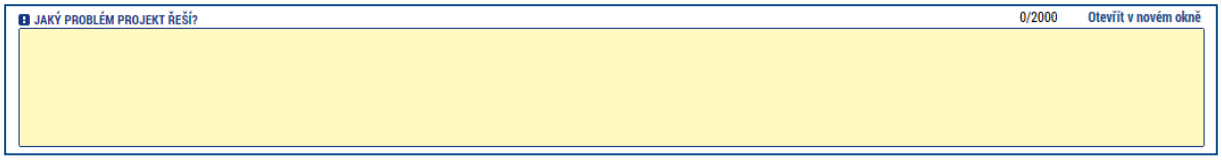

Uživatel si celé pole může zobrazit ve velkém formátu v novém okně pomocí tlačítka Otevřít v novém okně. V případě zobrazení napsaného textu v novém okně, může uživatel využít nabídky Kontrola pravopisu.

Příklad textového pole otevřeného v samostatném okně

Uživatel má možnost využít v IS KP14+ zaškrtávacích polí (tzv. checkboxů) pro označení souhlasu (ANO) či zamítnutí (NE), v tomto případě pole zůstane prázdné.

Příklad zaškrtávacích polí (tzv. checkboxů)

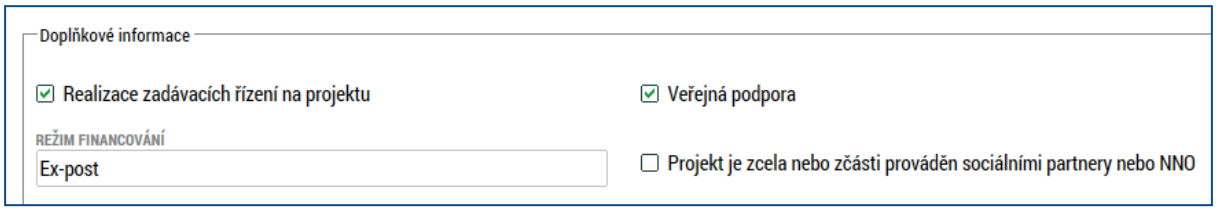

3 Úvodní obrazovka IS KP14+

3.1 Komunikace

Po přihlášení do aplikace se uživateli zobrazí úvodní obrazovka. V jejím záhlaví jsou 3 hlavní komunikační kanály, které IS KP14+ rozlišuje: poznámky, upozornění, depeše. Otevřít každý z těchto segmentů je možné stiskem příslušného tlačítka v záhlaví obrazovky.

V levém menu obrazovky se zobrazuje kalendář, dále je zde prostor pro informace ŘO, kontaktní informace, odkazy nebo často kladené otázky.

V centrální části obrazovky jsou všechny zprávy (depeše), v nichž přihlášený uživatel figuruje a které se vážou k příslušným žádostem o podporu/projektům.

Snímek úvodní obrazovky po přihlášení

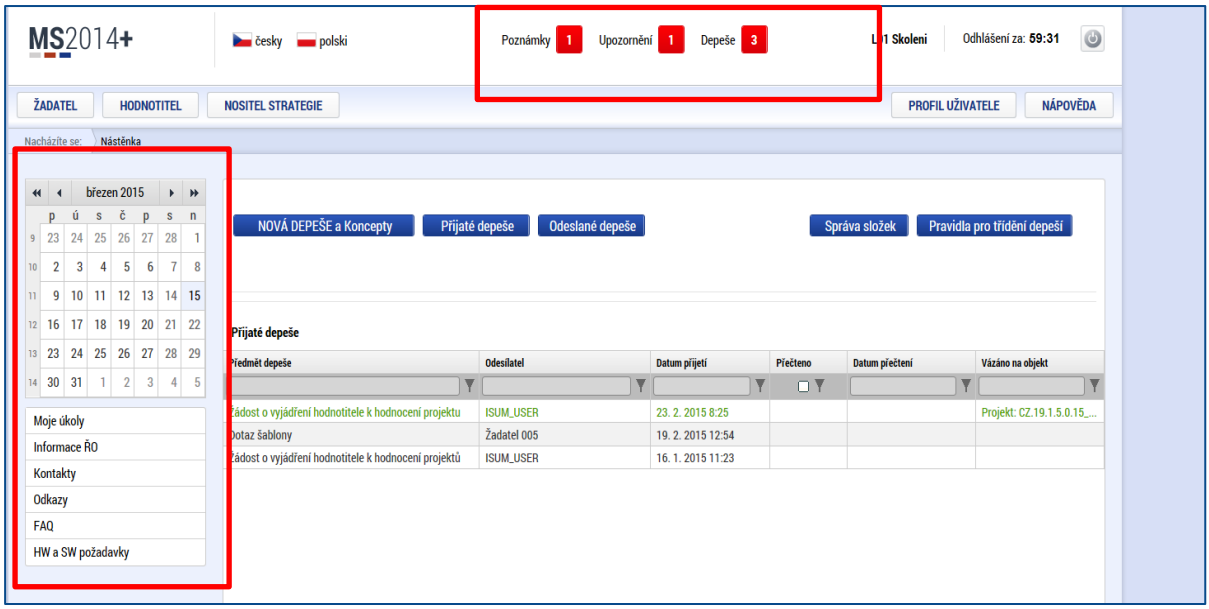

3.1.1 Poznámky

Nástroj „Poznámky“ plní funkci poznámkového bloku, v němž uživatel může spravovat a zakládat své záznamy. Tyto poznámky se vztahují ke konkrétnímu uživatelskému jménu nebo se zde zobrazují i poznámky navázané na příslušnou žádost o podporu/projekt – tuto poznámku pak vidí všichni uživatelé, kteří jsou k danému projektu nasdíleni (tzn. mají přidělený přístup). V případě potřeby navázat poznámku k jednotlivým projektům/žádostem tak může uživatel učinit v rámci konkrétního projektu/žádosti, viz kap.6.1.3.

Založení nové poznámky uživatel provede stiskem tlačítka Nový záznam a následně volbou Uložit.

Snímek obrazovky s vyznačením polí pro zapsání Poznámky

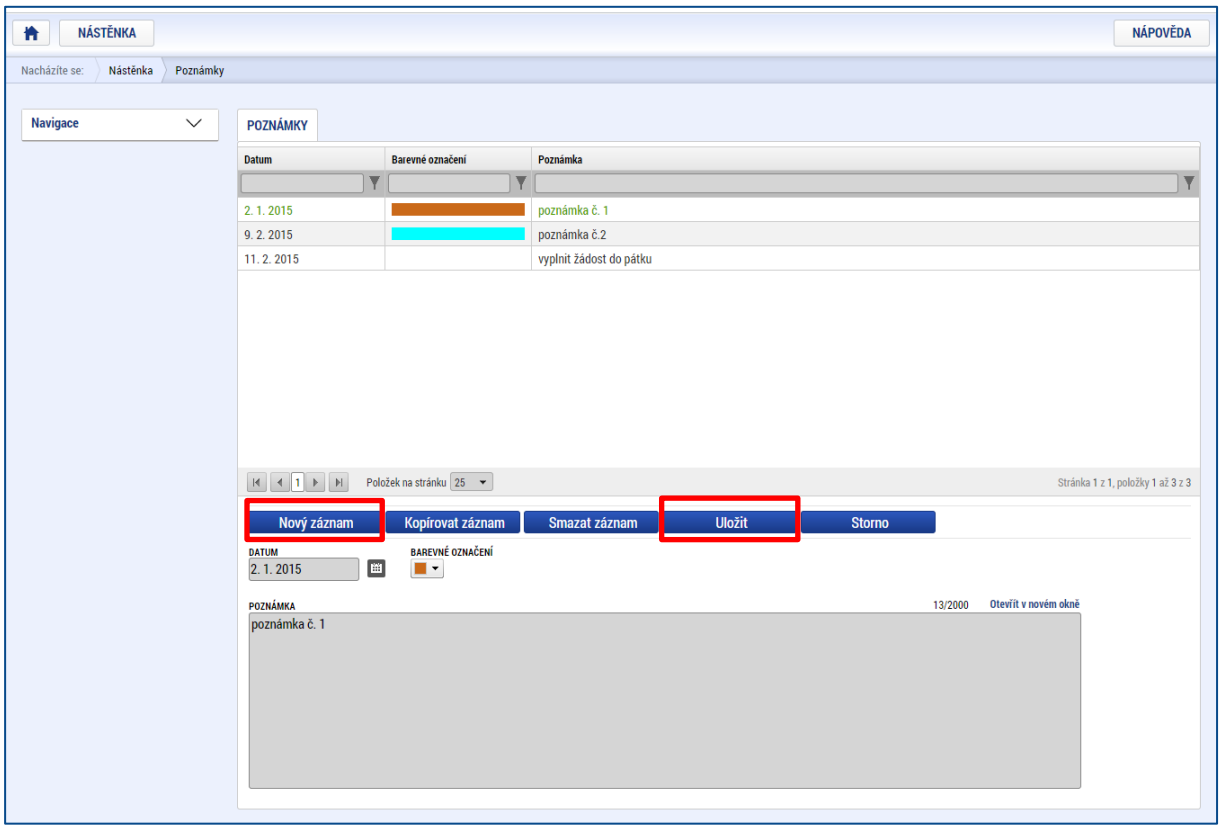

3.1.2 Upozornění

V rámci obrazovky „Upozornění“ jsou uživateli zobrazována upozornění automaticky generovaná systémem (např. informace o mimořádných odstávkách systému) nebo upozornění z úrovně ŘO. Zde uživatel nemá možnost spravovat či editovat obsah.

Snímek obrazovky zobrazující sekci Upozornění

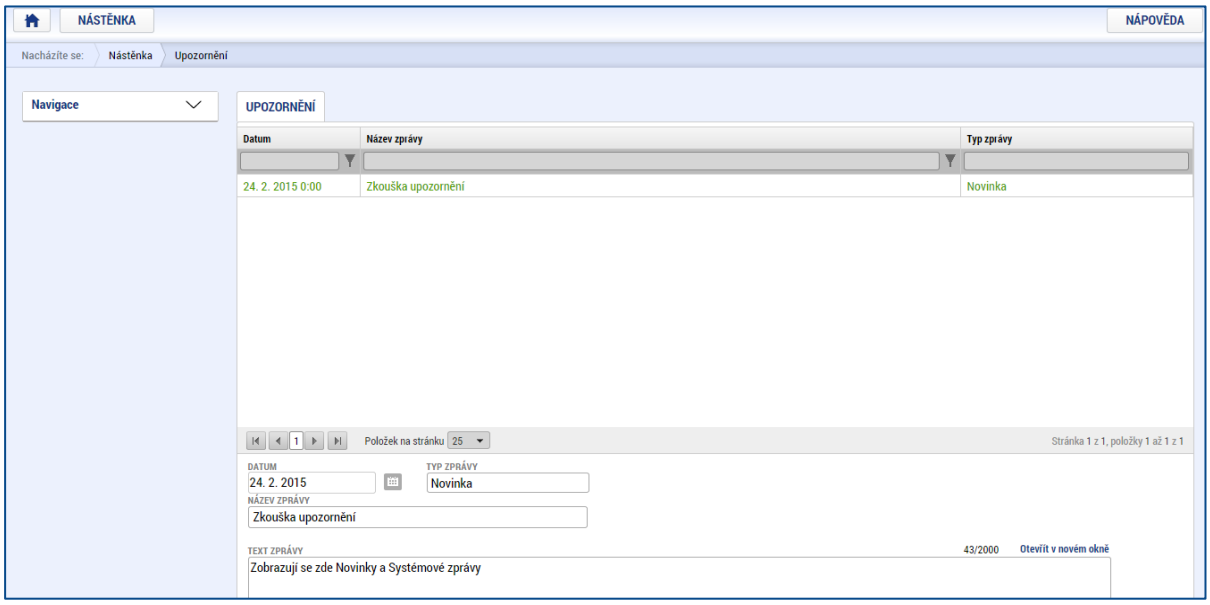

3.1.3 Depeše

Nástroj „Depeše“ funguje jako vnitřní komunikace v rámci celého systému MS2014+, tzn. depeše (zprávy) mohou být předávány jak mezi jednotlivými uživateli IS KP14+, tak i mezi žadateli (externími uživateli) a příslušnými kontaktními pracovníky na straně ŘO (interními uživateli).

S cílem mít komunikaci týkající se projektu přehledně dostupnou na daném projektu ŘO upozorňuje, aby žadatelé/příjemci vždy zasílali interní depeše určené pracovníkům ŘO z detailu konkrétního projektu. Prosíme, nepoužívejte nástroj pro depeše dostupný z úvodní obrazovky dostupné po přihlášení uživatele do IS KP14+.

Postup pro vytvoření depeše v rámci detailu konkrétního projektu je v kap. 6.1.1.

Do jednotlivých složek v rámci administrace depeší uživatel vstupuje stiskem příslušného tlačítka, např. Správa složek nebo Pravidla pro třídění depeší.

Snímek obrazovky zobrazující sekci Depeše

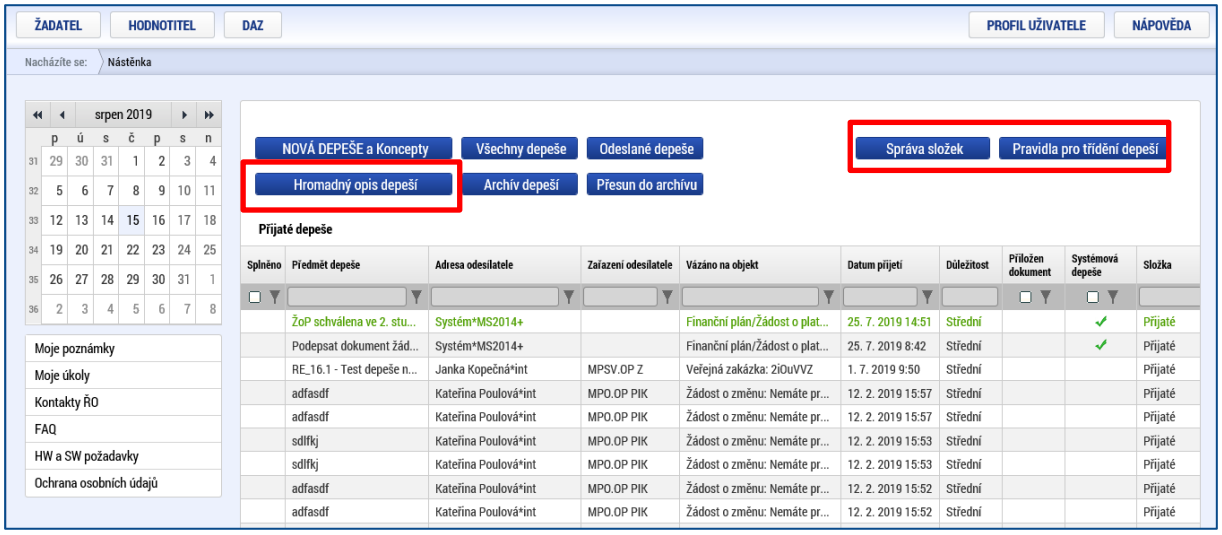

Přes tlačítko Hromadný opis depeší si může uživatel IS KP14+ stáhnout a uložit depeše mimo aplikaci IS KP14+.

Uživatel vybere depeše, ze kterých mají být opisy staženy (zatržením checkboxu v posledním sloupci tabulky výběru depeší pro hromadný opis). Následně spustí operaci hromadného stažení opisů, a to zmáčknutím tlačítka Spustit (ve spodní části obrazovky).

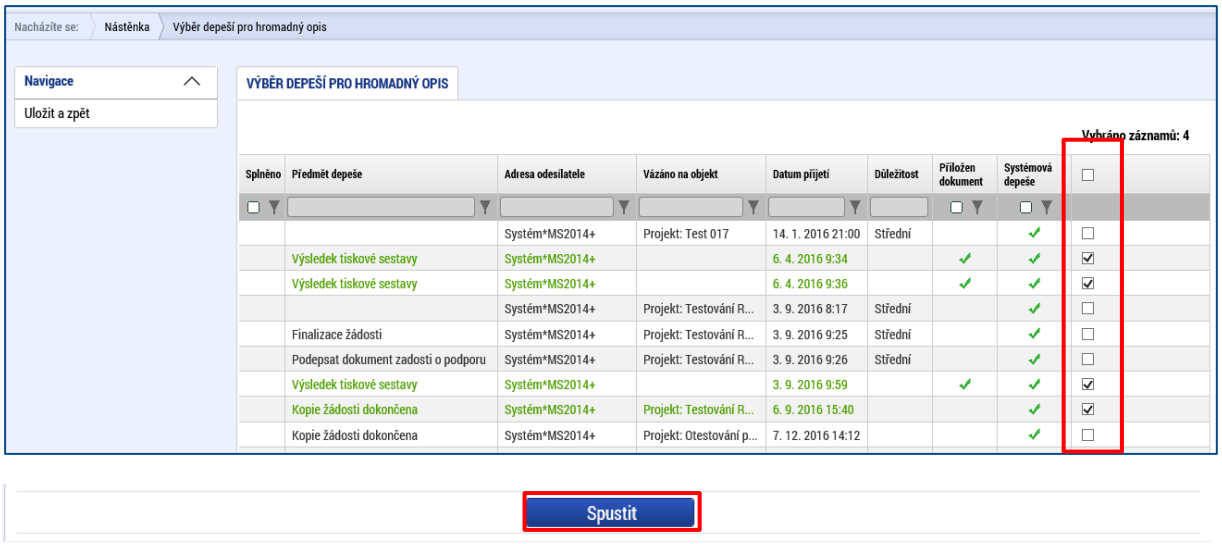

Spuštěním této funkcionality aplikace IS KP14+ uživatele informuje, že vše proběhne na pozadí a bude zaslána interní depeše.

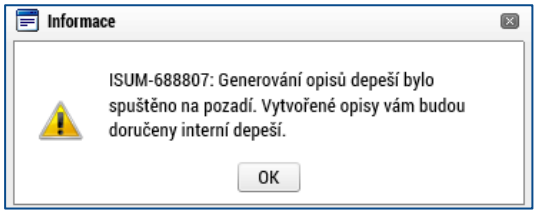

Interní depeše je doručena uživateli na Nástěnku. Pro každou vybranou depeši systém vytvoří jednu sestavu (přílohu/dokument) opisu ve formátu *.pdf, který je k dispozici přes tlačítko Dokumenty.

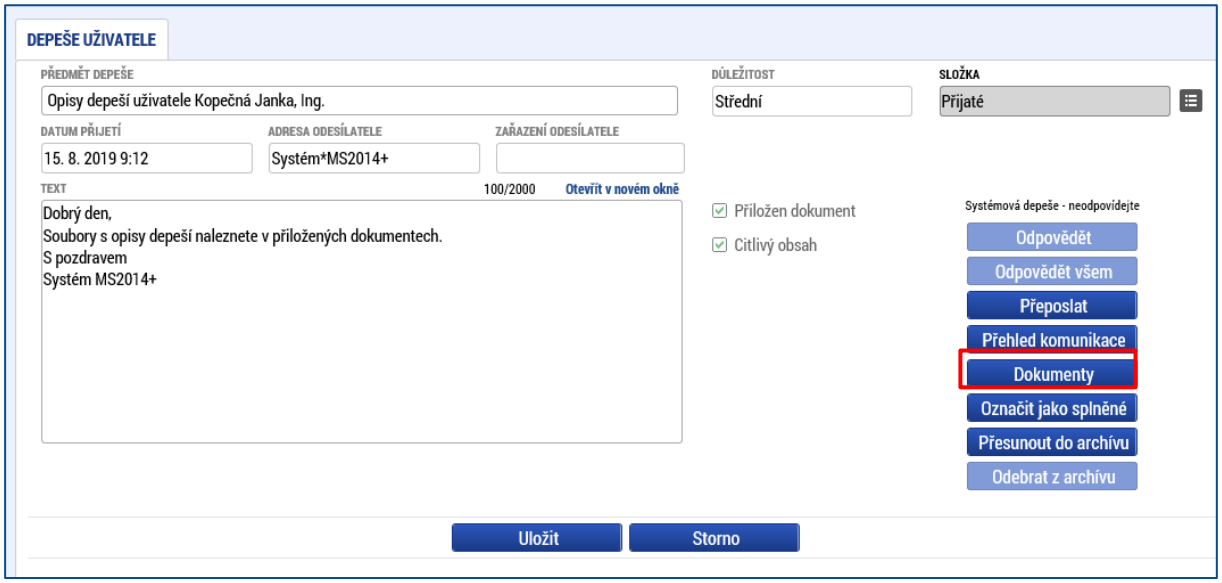

Všechny vytvořené sestavy opisu systém hromadně v jedné nové depeši pošle uživateli, který operaci hromadného stažení opisů spustil. V depeši tedy bude tolik příloh/vložených dokumentů/sestav opisů, kolik depeší uživatel v prvním kroku vybral. Je ale třeba počítat s tím, že depeše se seznamem opisů uživateli přijde až po několika minutách anebo desítkách minut (v případě vybrání většího počtu depeší a také v závislosti na aktuálním vytížení systému).

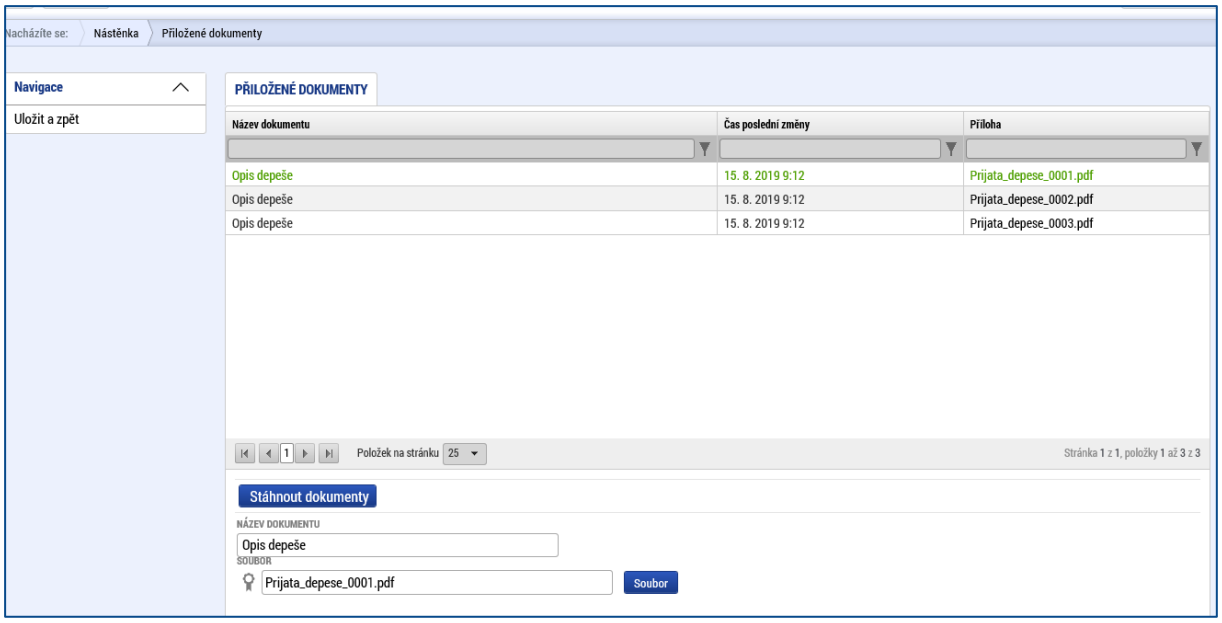

Uživatel může každý opis stáhnout a uložit samostatně. Doporučujeme však vybrat ty opisy, které chce uživatel stáhnout podobně jako soubory v průzkumníku Windows (tzn. použitím <Ctrl>+LMB, <Shift>+LMB, tažením se stisknutým LMB; zkratka LMB znamená levé tlačítko myši).

Po hromadném označení uživatel klikne na tlačítko Stáhnout dokumenty a zobrazí se okno s možností uložit komprimovanou složku ZIP obsahující vybrané opisy/dokumenty uložit.

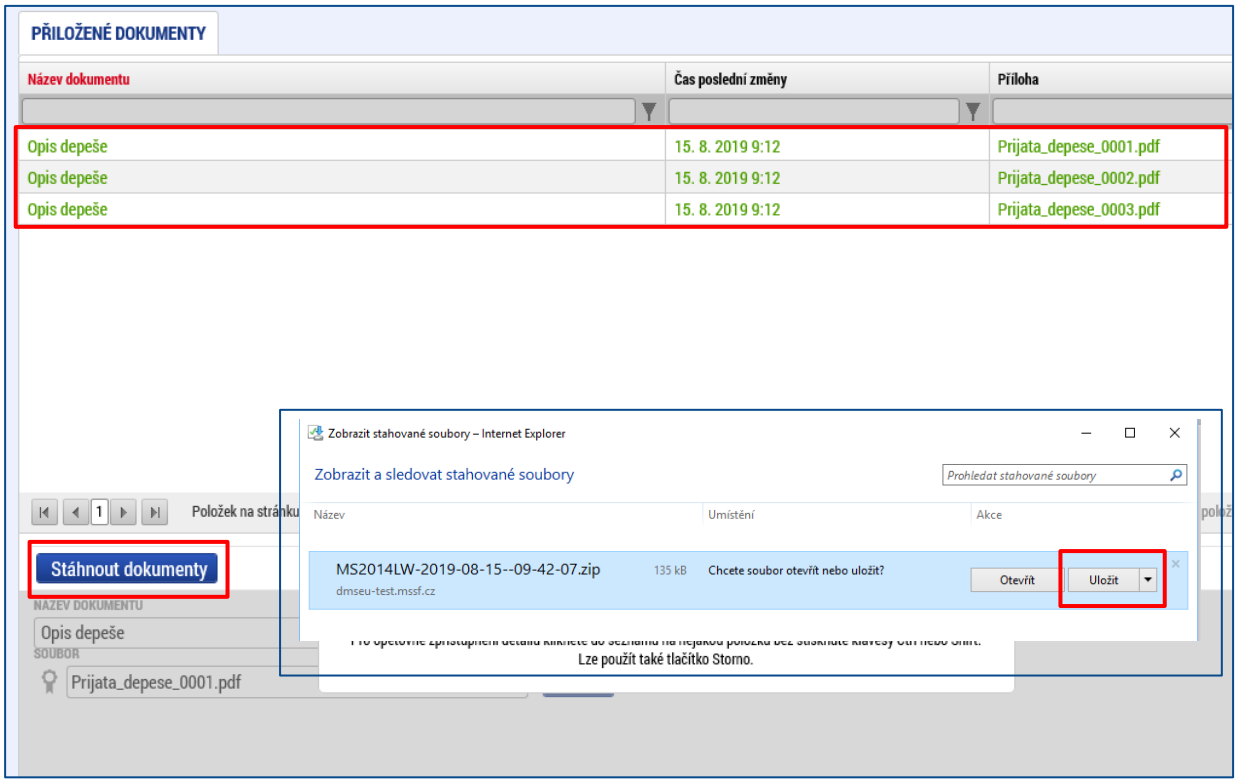

V depeši se seznamem opisů je možno vybrat nejvýše 50 opisů, všechny musí být na téže straně seznamu opisů, tzn. ve stahované složce ZIP bude maximálně 50 opisů. Např. při hromadném stažení opisů 120 depeší bude uživatel IS KP14+ postupovat tak, že vybere 120 depeší a spustí operaci hromadného stažení opisů. Přijde mu depeše se 120

přílohami/dokumenty, v seznamu dokumentů této depeše uživatel nastaví zobrazení 50 záznamů na stránku, vybere 50 opisů na 1. straně, uloží ZIP s prvními 50 opisy, vybere 50 opisů na 2. straně seznamu opisů, uloží ZIP s druhými 50 opisy, vybere 20 opisů na poslední straně seznamu opisů, uloží ZIP s posledními 20 opisy. Tedy výsledkem hromadného stahování budou pak tři složky ZIP, první dva každý s 50 soubory – opisy, třetí složka ZIP s 20 soubory – opisy.

Hromadný opis depeší funguje i přímo na projektu. Uživatel vstoupí do Přehledu depeší.

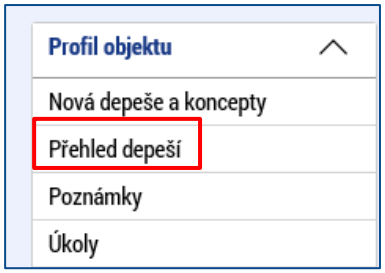

Ve spodní části obrazovky (pod seznamem depeší) je k dispozici tlačítko Hromadný opis depeší. Postup použití tohoto tlačítka je uveden výše.

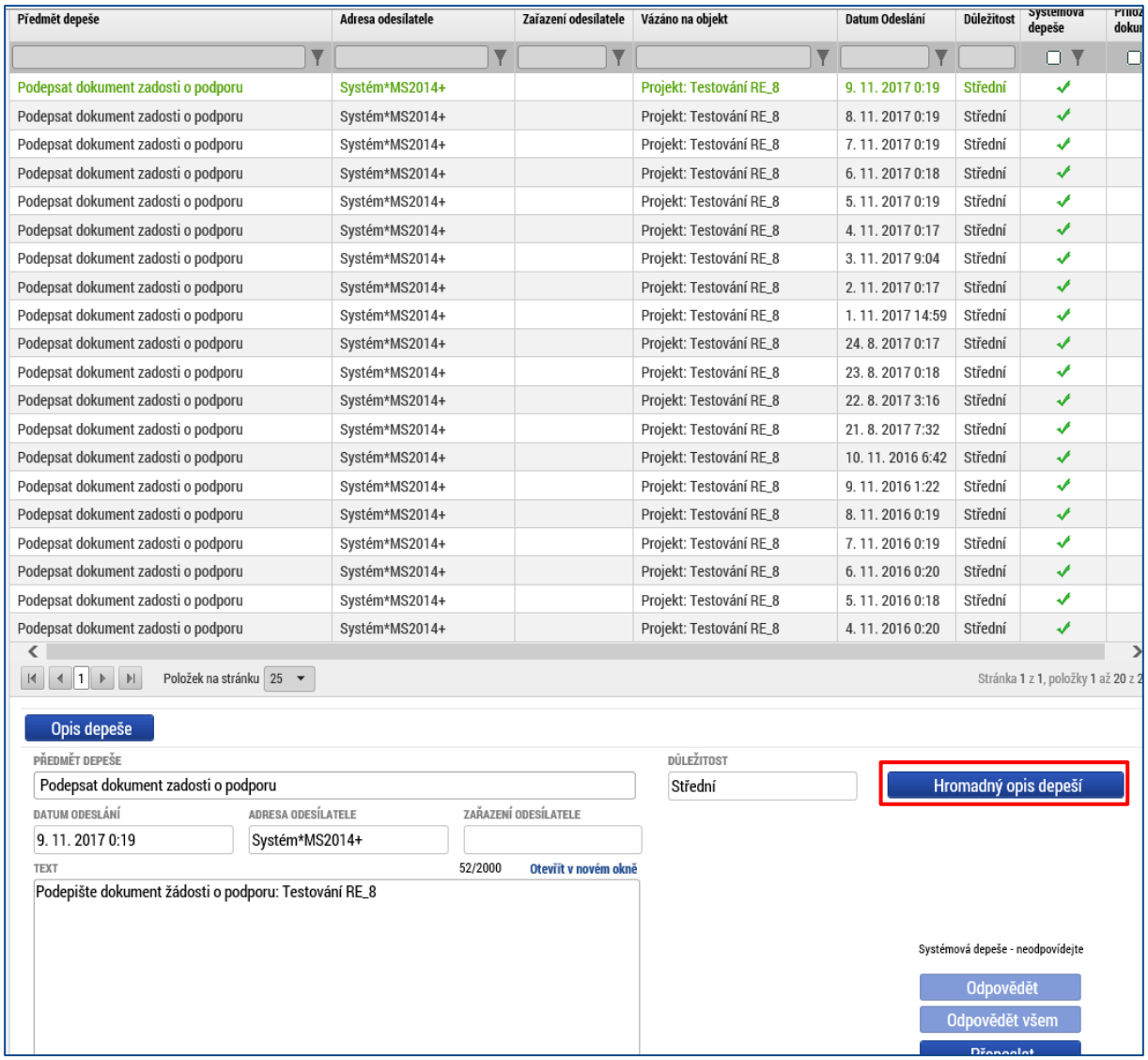

Uživatel může na Nástěnce aplikace využít možnosti přesunu starších depeší do archivu.

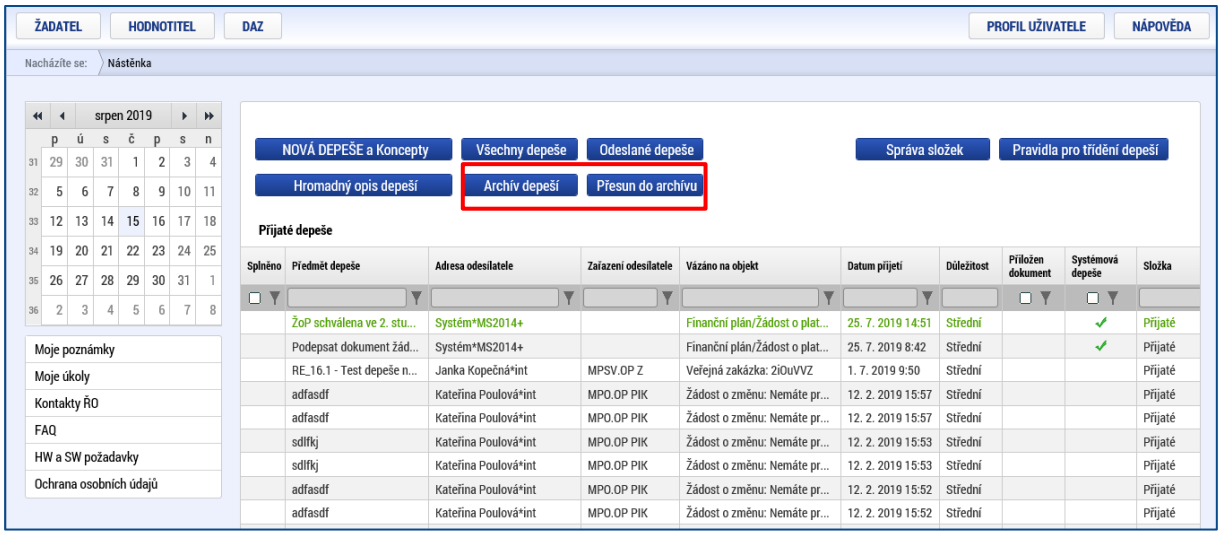

Přes tlačítko Přesun do archivu se otevře nové okno, ve kterém si uživatel vybere (označí) ty depeše, které chce vložit do archivu a zmáčkne tlačítko Spustit.

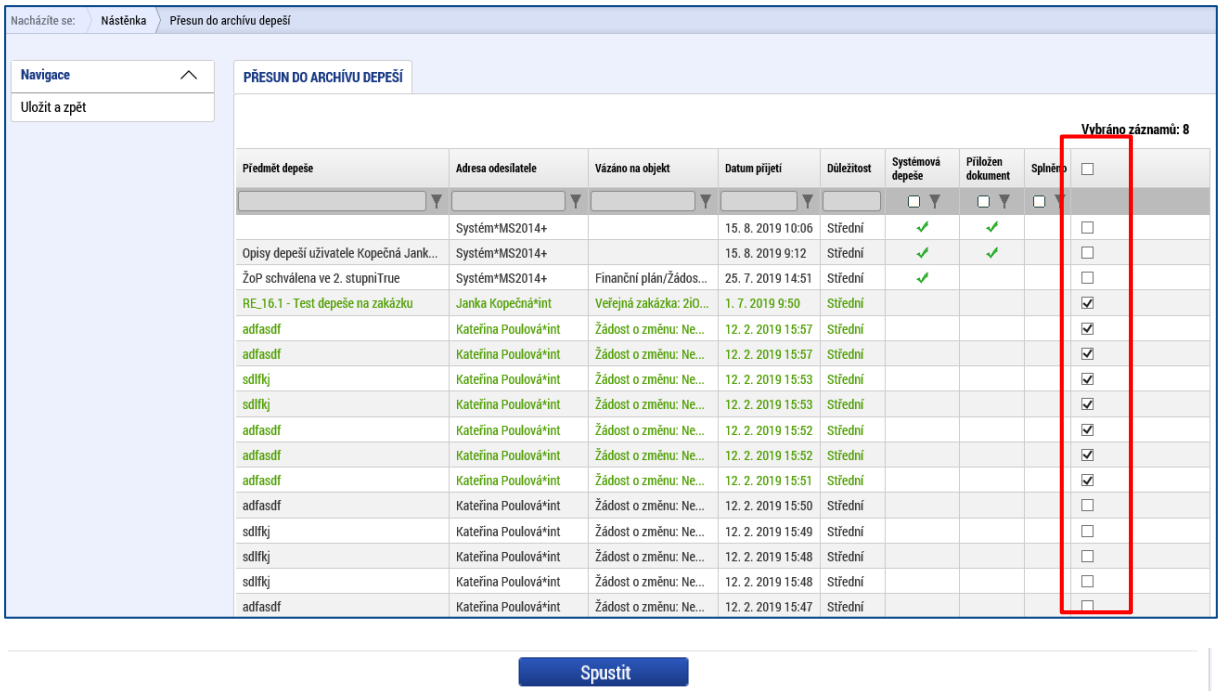

Přes tlačítko Archív depeší si uživatel zobrazí seznam archivovaných depeší. Pokud se uživatel rozhodně, že některou z jich archivovaných depeší chce vrátit zpět na Nástěnku, postačí na tuto depeši kliknout a na detailu zmáčknout tlačítko Odebrat z archívu.

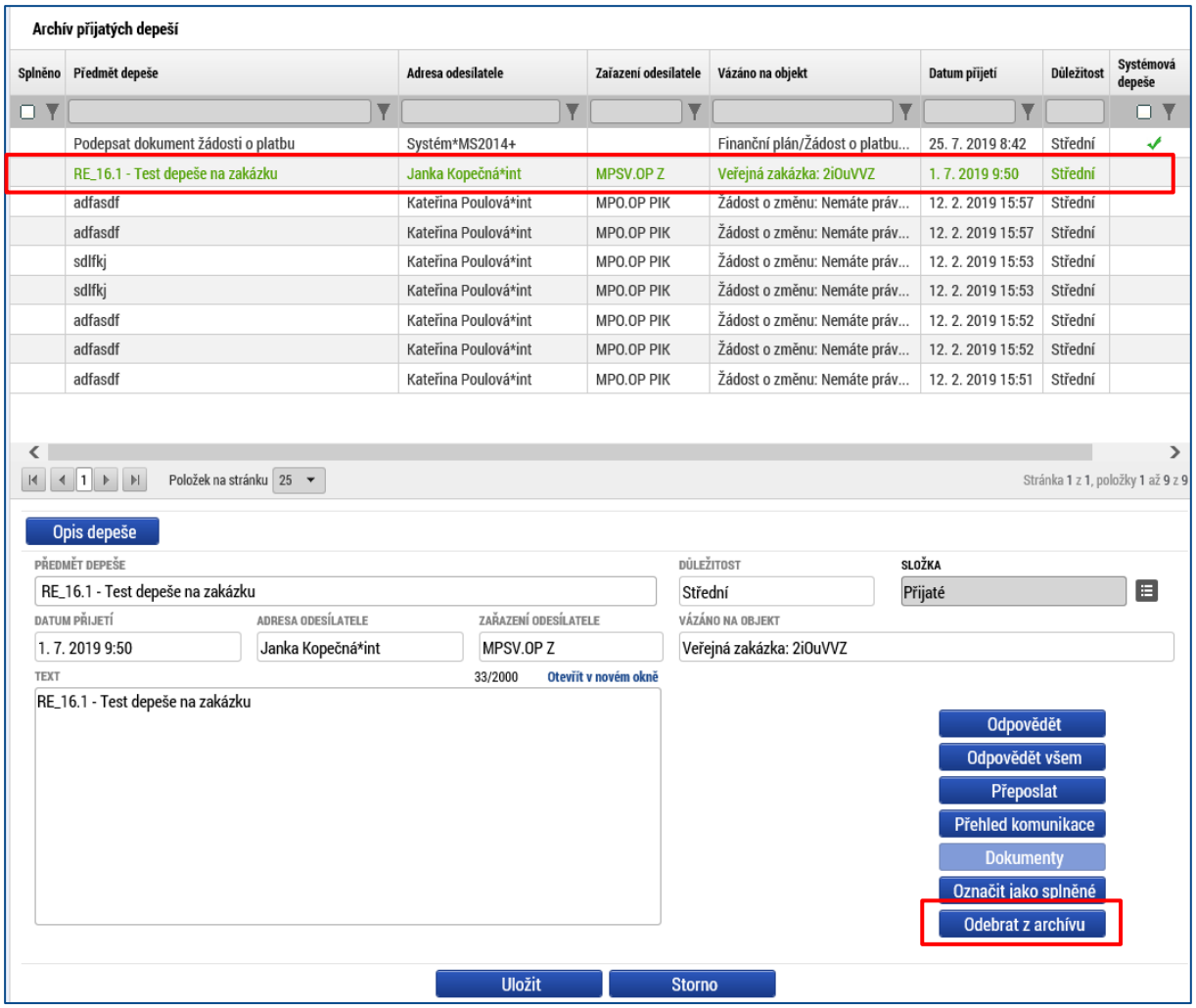

3.2 Kalendář

Uživatel má možnost využít funkci kalendáře, v němž může pod jednotlivé dny navázat nějakou událost (včetně úkolů). Upozornění na událost se pak v kalendáři barevně zobrazí.

Informace z kalendáře lze rovněž zobrazit pod záložkou „Moje úkoly“, která je umístěna dole pod obrázkem kalendáře. Záložka Moje úkoly zobrazuje nahoře všechny záznamy založené v Kalendáři, v dolní části obrazovky je prostor, v němž uživatel zakládá nový záznam nebo edituje záznam, který si vybral k editaci z tabulky v horní části obrazovky.

Založení nového záznamu do kalendáře provádí uživatel stiskem tlačítka Nový záznam a následně potvrdí volbou Uložit.

Snímek obrazovky Moje úkoly, prostřednictvím níž lze editovat kalendář uživatele

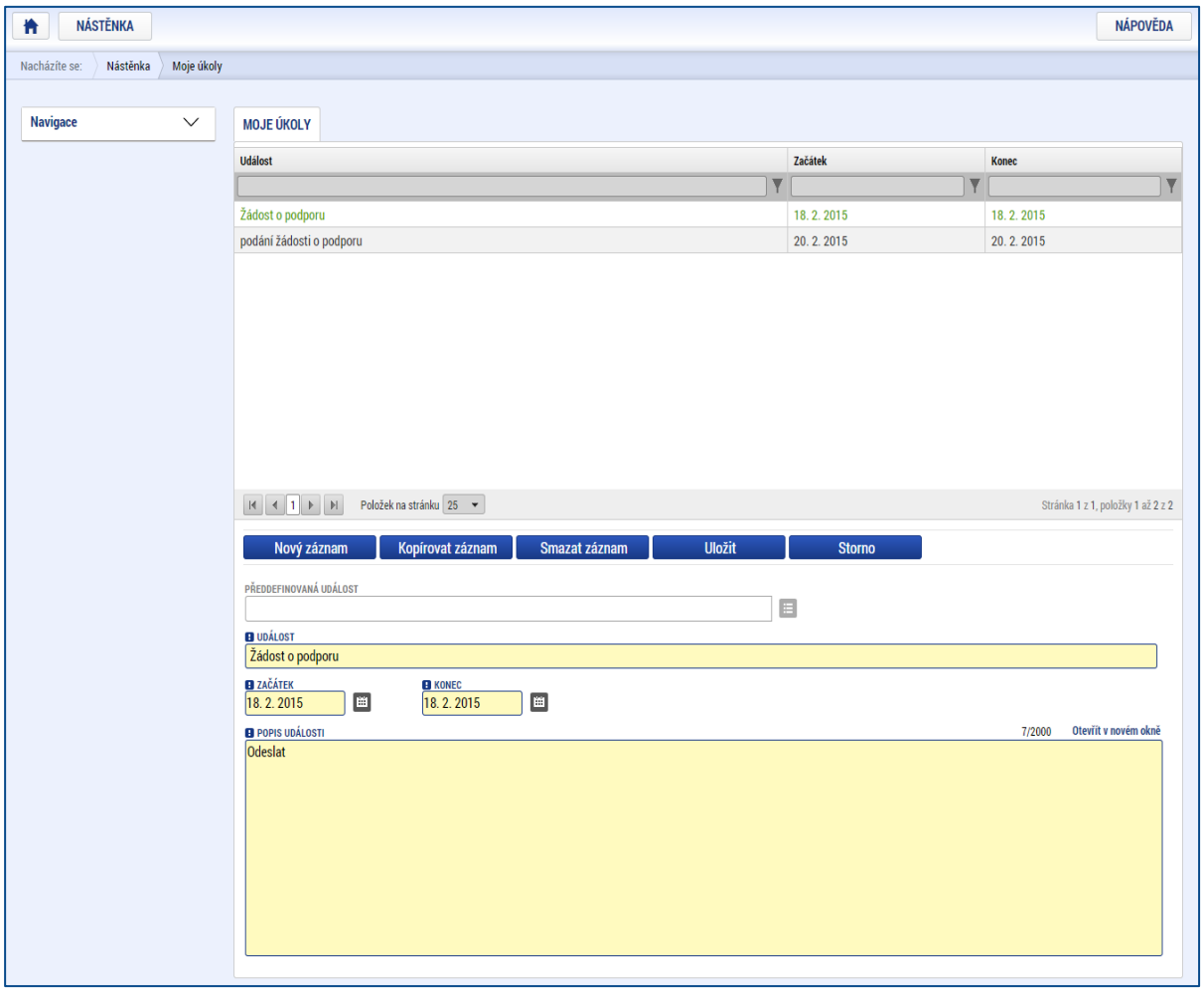

3.3 Informace o přihlášení

V pravém horním rohu záhlaví je umístěna informace o přihlášeném uživateli, zbývající čas do automatického odhlášení a ikona pro odhlášení.

Ikona pro odhlášení má podobu tlačítka pro zapnutí/vypnutí elektronických přístrojů. Kliknutím na toto pole dojde k odhlášení a k návratu na úvodní stránku aplikace.

Vlevo od ikony pro odhlášení se zobrazují informace o časovém limitu do automatického odhlášení. Tento limit je nastaven z důvodu bezpečnosti dat. Aplikace IS KP14+ odhlásí každého uživatele, který po dobu 60 minut neprovede v IS KP14+ žádnou pro systém zaznamenatelnou operaci (tj. neprovede žádné uložení; samotná editace textu není z hlediska tohoto bezpečnostního limitu skutečnou činností uživatele).

Snímek záhlaví obrazovky s identifikací přihlášeného uživatele, zbývajícím časem do automatického odhlášení a ikonou pro odhlášení

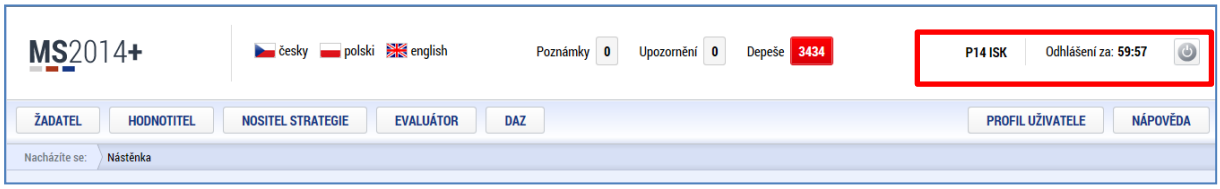

3.4 Profil uživatele

Stiskem tlačítka **Profil uživatele**, může uživatel upravovat své osobní údaje, kontaktní údaje pro zasílání depeší (vysvětlení viz níže) a dále jsou zde k dispozici údaje o subjektech, které si uživatel v procesu vytváření žádostí o podporu uložil k dalšímu využití pro některou další žádost o podporu (bez nutnosti znovu vkládat data).

Snímek záhlaví obrazovky s vyznačením pole Profil uživatele

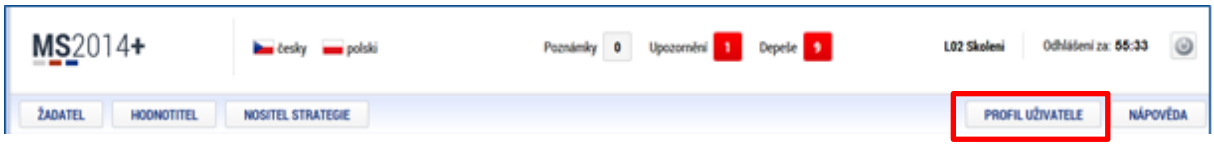

Po kliknutí na Profil uživatele má uživatel zobrazeny 3 sekce, které jsou v rámci profilu evidovány:

- **Profil uživatele**

Blíže viz kap. 6.2.10 záložka Subjekty projektu – funkce kopie do profilu.

- **Osobní údaje**

Po zadání uživatelského jména a hesla je možné měnit osobní a kontaktní údaje uživatele (včetně telefonního čísla nebo e-mailové adresy). Změna se uloží stiskem tlačítka Odeslat změny.

- **Kontaktní údaje pro zasílání notifikací**

Na záložce Kontaktní údaje může žadatel vložit své kontaktní údaje, které budou sloužit k zasílání notifikací. Notifikací se rozumí anonce toho, že uživateli v rámci příslušného projektu přišlo upozornění nebo depeše. IS KP14+ Vás upozorní přes e-mail nebo přes SMS. Uživatel má možnost si zadat preferovanou formu anonce/notifikace, a to číslo telefonu (v mezinárodním formátu +420xxxxxxxxx) nebo e-mailovou adresu (případně oboje.

U každého záznamu je třeba zatrhnout checkbox „Platnost“. Prázdný checkbox pro platnost IS KP14+ vnímá tak, že kontakt neplatí, a proto na něj notifikace nezasílá.

Po zadání všech potřebných údajů uživatel záznam potvrdí stiskem tlačítka Uložit.

Snímek obrazovky s vyznačením polí pro nastavení doručování notifikací uživateli – volba komunikačního kanálu

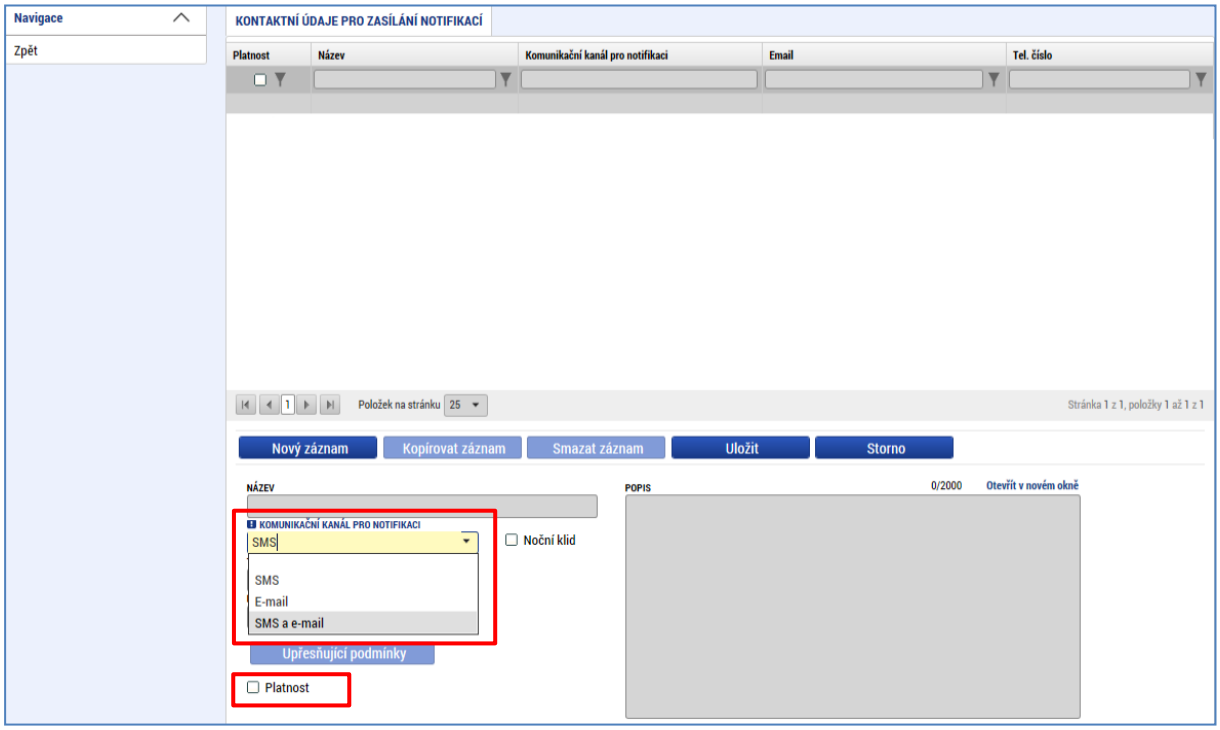

Snímek obrazovky s vyznačením polí pro nastavení doručování notifikací uživateli – nastavení telefonního čísla a uložení

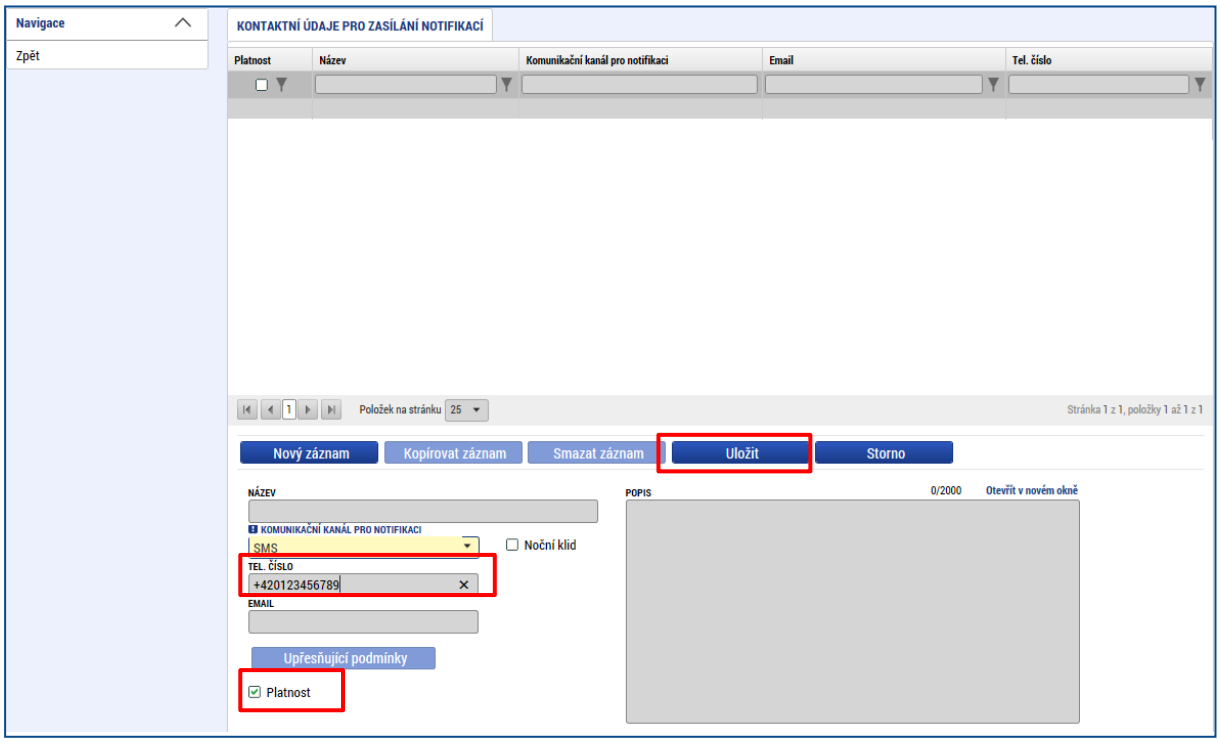

3.5 Žadatel

Stiskem tlačítka Žadatel uživatel nastavuje v IS KP14+, že chce s informacemi obsaženými v systému pracovat v roli žadatele (příp. příjemce).

Přes tlačítko Žadatel se uživatel dostane k seznamu žádostí o podporu/seznamu projektů, ke kterým má přístup v rámci svého konta.

Snímek obrazovky s vyznačením pole Žadatel pro přístup k seznamu žádostí o podporu / seznamu projektů

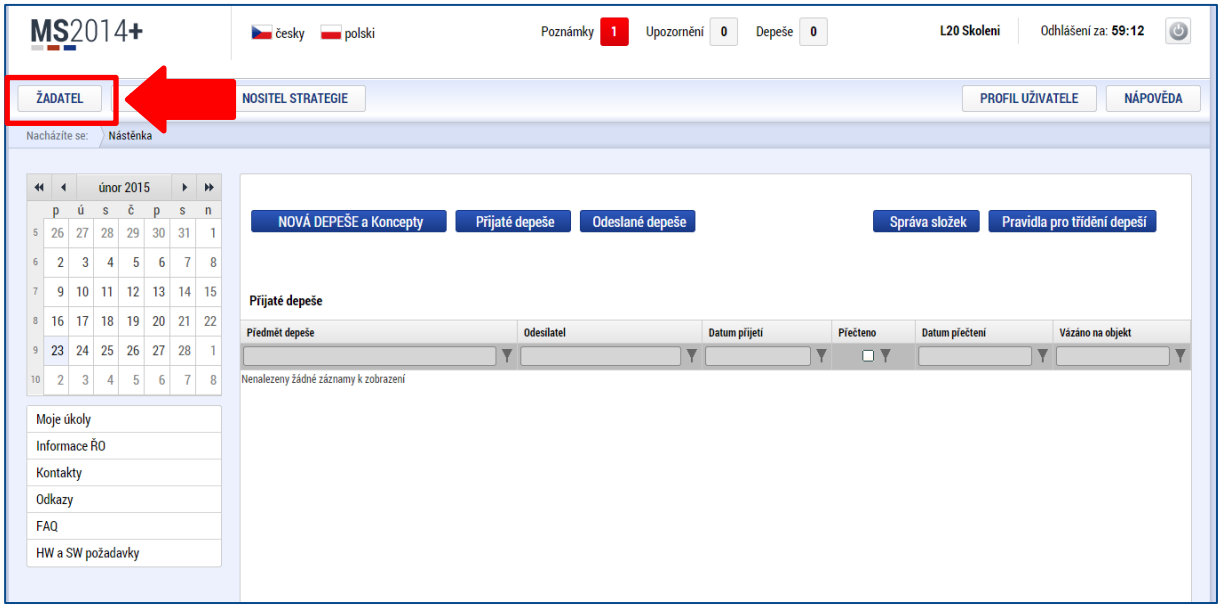

Žádosti o podporu a projekty, k nimž má uživatel přístup, jsou zobrazeny jako „Moje projekty“. V rámci seznamu jsou k dispozici ve formě náhledu informace: Název projektu, Registrační číslo projektu, Název stavu (v něm žadatel vidí, v jaké fázi se jeho žádost o podporu/projekt v daném okamžiku nachází).

Snímek obrazovky s příkladem obsahu sekce Moje projekty

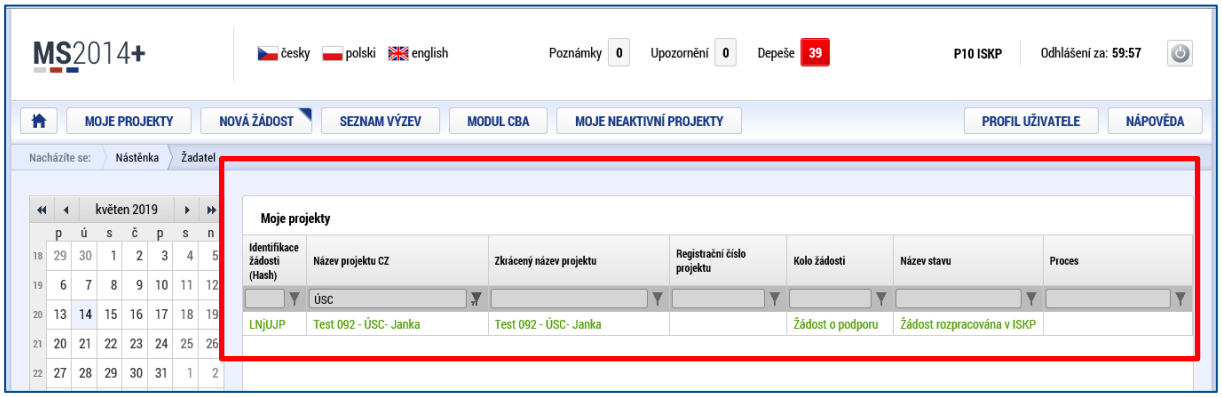

Dalšími tlačítky (kromě Moje projekty) v horním menu jsou **Seznam výzev** a **Modul CBA** (pro OPZ není CBA relevantní, žádosti o podporu z OPZ s modulem CBA nepracují).

Záhlaví obrazovky po kliknutí na pole „Žadatel“ s vyznačením přístupu k Seznamu výzev

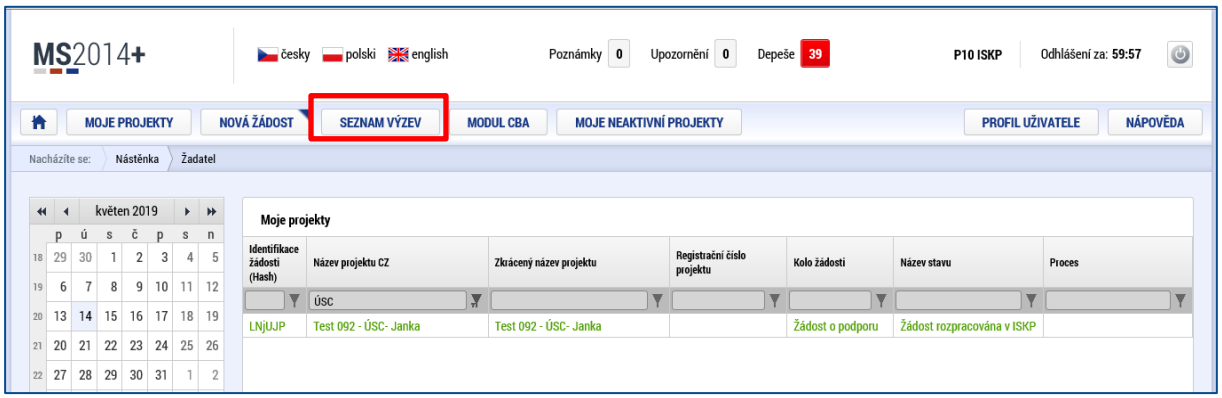

Po stisku tlačítka **Seznam výzev** žadatel vstupuje na obrazovku se seznamem nejen aktuálních (otevřených) výzev, ale i výzev plánovaných.

Snímek obrazovky s příkladem obsahu sekce Seznam výzev

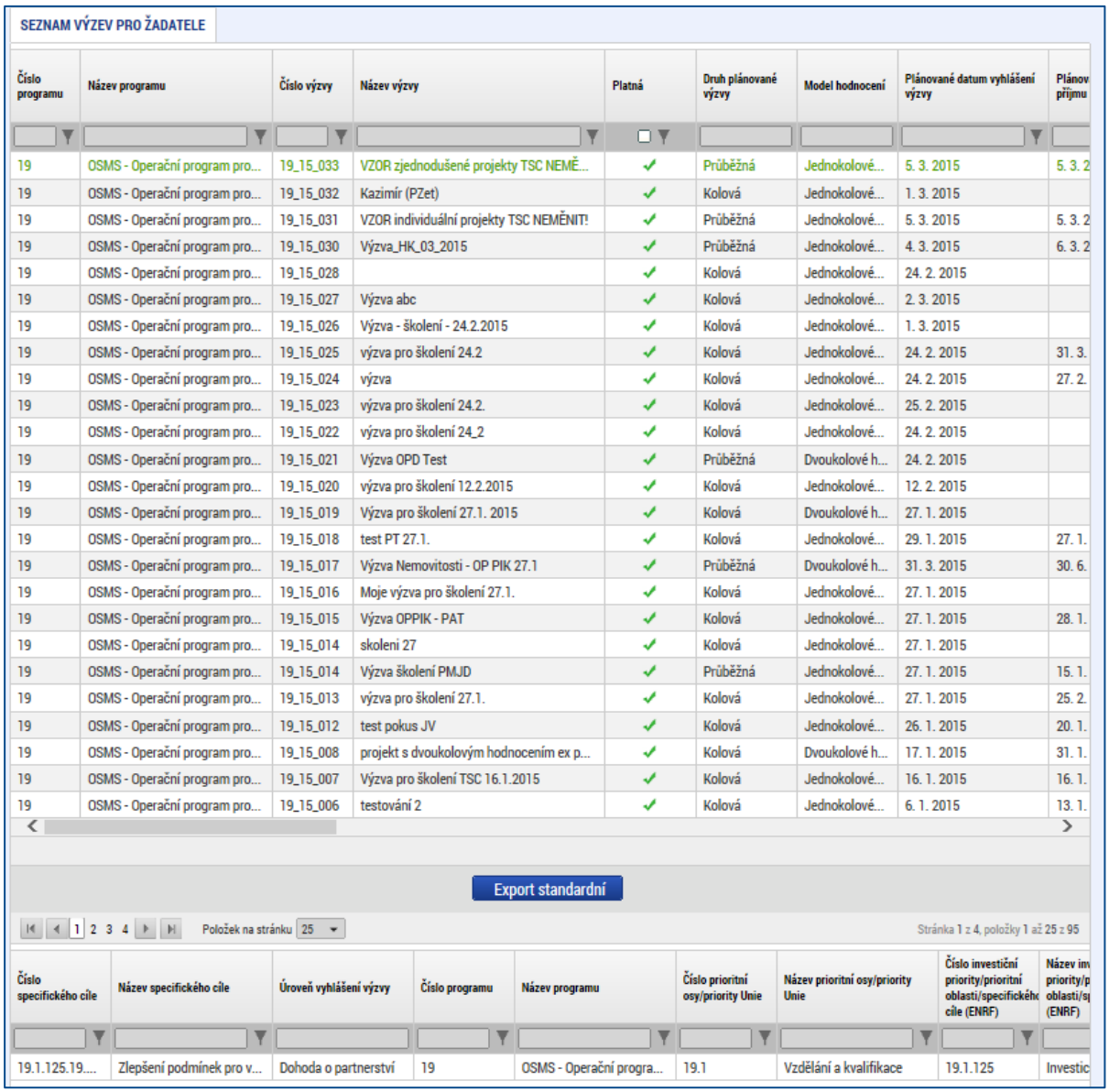

A posledním tlačítkem v horním menu je **Moje neaktivní projekty**.

Záhlaví obrazovky po kliknutí na pole Žadatel s vyznačením přístupu k Moje neaktivní projekty.

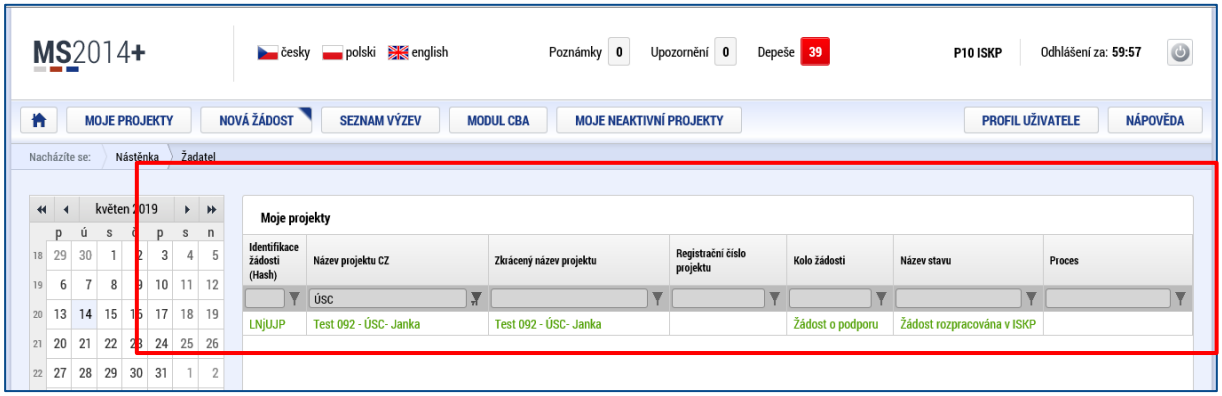

Po stisku tlačítka **Moje neaktivní projekty** žadatel vstupuje na obrazovku se seznamem neaktivních projektů.

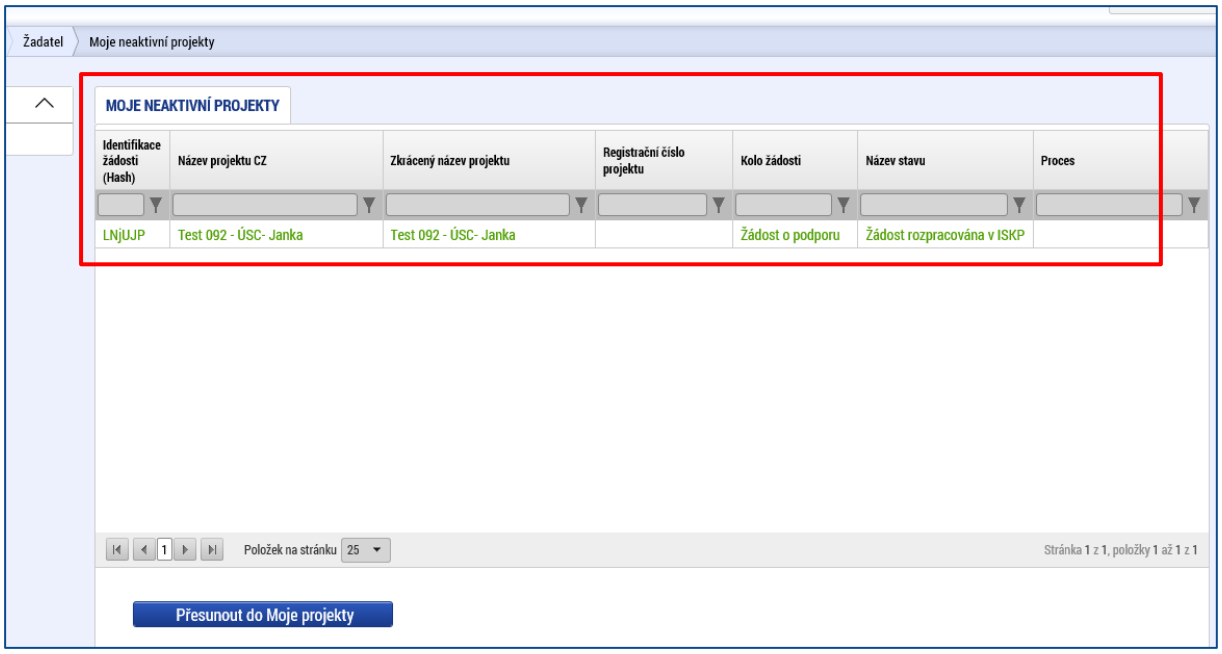

4 Nová žádost o podporu

Po přihlášení uživatele do systému a stisku tlačítka Žadatel v levé horní části obrazovky uživatel nastavuje v IS KP14+, že chce s informacemi obsaženými v systému pracovat v roli žadatele (příp. příjemce). V této fázi může stiskem tlačítka **Nová žádost** vstoupit na obrazovku, kde vybere program, v rámci kterého chce podat žádost o podporu. Po výběru programu je uživateli zobrazen **seznam výzev** daného programu, v rámci nichž lze žádost o podporu aktuálně založit.

Snímek obrazovky se zobrazením výběru programů

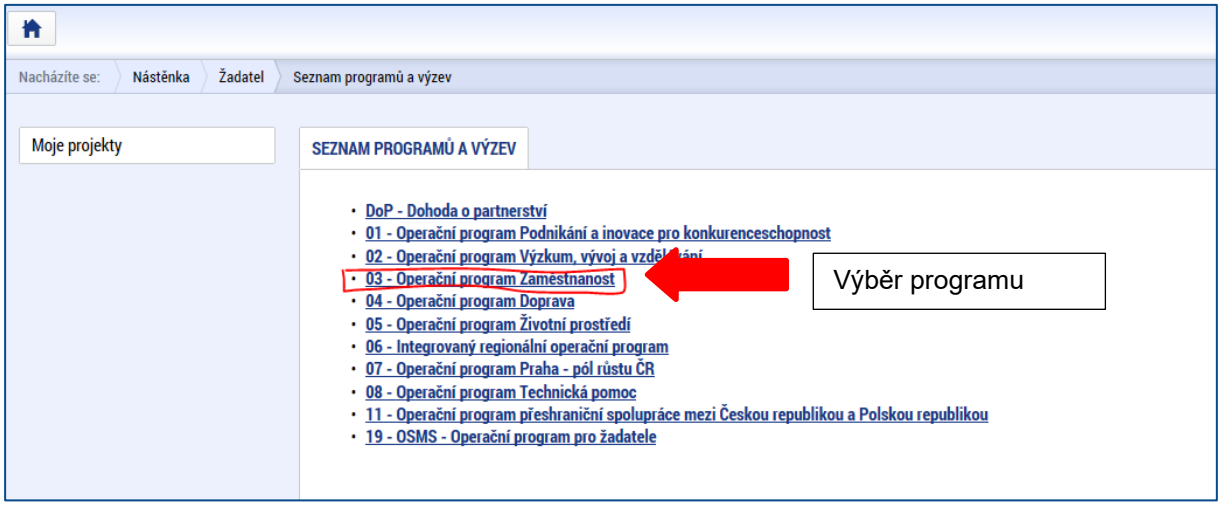

Snímek obrazovky se zobrazením výběru výzev

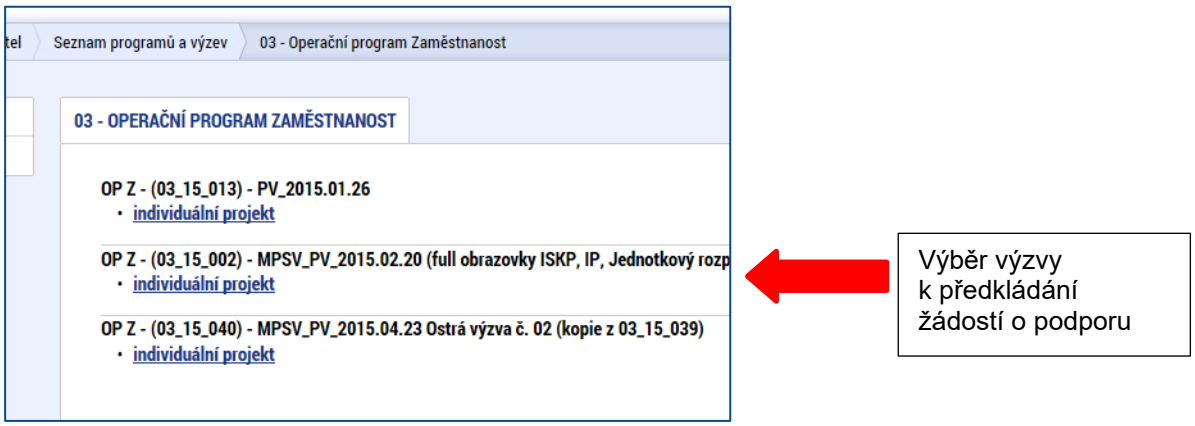

Po výběru příslušné výzvy se žadateli zobrazí obrazovka formuláře žádosti o podporu. V rámci této obrazovky jsou uživateli zpřístupněny k editaci datové oblasti žádosti o podporu definované ŘO pro tuto konkrétní výzvu. Datové oblasti, resp. obrazovky formuláře žádosti o podporu se mohou lišit v závislosti na nastavení podmínek pro konkrétní výzvu. Nemalá část obrazovek je ovšem povinná pro všechny žadatele a ŘO nemá možnost je pro příslušnou výzvu do formuláře nezařadit.

V případě, že pravidla OPZ umožňují alternativy, tyto Pokyny obsahují informace ke všem možným variantám.

Při vyplňování formuláře žádosti o podporu je doporučeno postupovat jednotlivými záložkami (v levém sloupci obrazovky) odshora dolů. Na základě zaškrtnutých checkboxů nebo vyplněných údajů (jako je např. typ subjektu nebo právní forma žadatele) se následně neaktivní záložky stanou přístupnými k editaci.

Snímek obrazovky, na kterém je patrná (šedým podbarvením) v levém sloupci nemožnost editace některých záložek/datových polí z důvodu, že nejprve je nutné vyplnit nějaký nadřazený údaj v jiné části žádosti o podporu

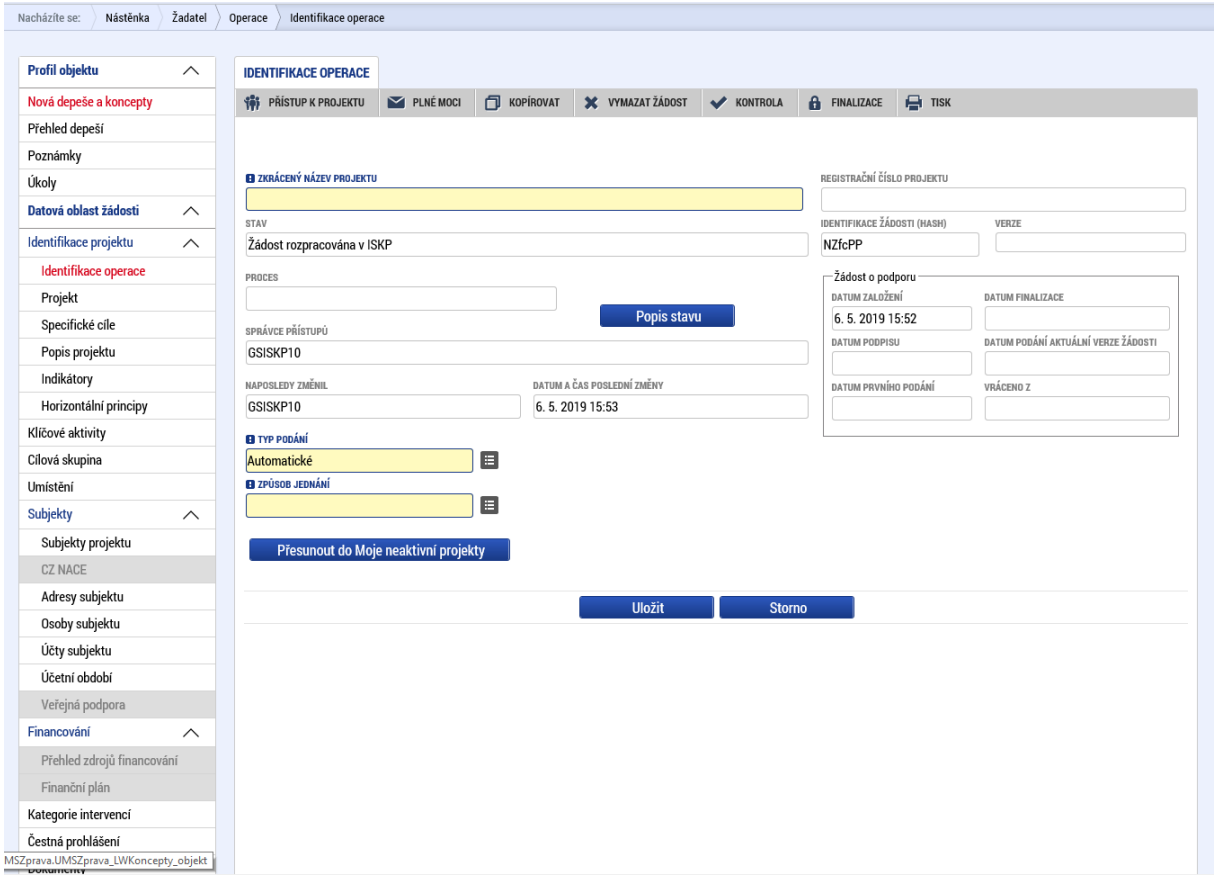

5 Akce s žádostí o podporu

Záhlaví formuláře žádosti o podporu je přístupné z jakékoli záložky.

Snímek obrazovky se zobrazením záhlaví žádosti o podporu

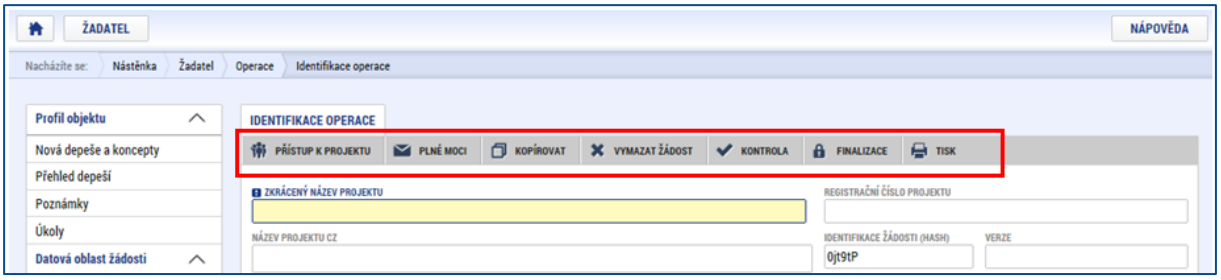

V záhlaví je možné zvolit mezi tlačítky Přístup k projektu, Plné moci, Kopírovat, Vymazat žádost, Kontrola, Finalizace, Tisk.

5.1 Přístup k projektu

Stisknutím tlačítka **Přístup k projektu** se zobrazí obrazovka, pomocí které lze přidělit/odebrat role v rámci dané žádosti o podporu konkrétním uživatelům. S výjimkou níže uvedeného „Neregistrovaného signatáře“ není možné přidělit přístup k žádosti/projektu někomu, kdo pro aplikaci IS KP14+ jako uživatel neexistuje. (Neregistrovaný signatář navíc skutečný přístup nemá, protože bez uživatelského konta v IS KP14+ nemůže data žádným způsobem prohlížet ani editovat.)

Uživatel, který žádost o podporu založil, je aplikací IS KP14+ určen automaticky jako **správce přístupů** a má právo přidělit/odebrat k dané žádosti příslušné role dalším uživatelům. Dále má uživatel s rolí Správce přístupů možnost vytvářet a editovat Plné moci. Dalšími rolemi jsou:

- **čtenář** (data jsou mu zobrazena pouze k náhledu),
- **editor** (má možnost zápisu změn),
- **signatář** (statutární zástupce organizace, resp. v případě, že žadatelem je osoba samostatně výdělečně činná, pak tato fyzická osoba, tj. osoba, která je oprávněná zastupovat žadatele vůči ŘO) – pokud k příslušným úkonům nezplnomocní jinou osobu, je odpovědný za podepisování žádosti o podporu a na ní navázaných prvků, které samostatný podpis vyžadují,
- **zástupce správce přístupu** (role, která má stejná práva jako správce přístupu).

POZOR: Zplnomocnění jiné osoby, aby za signatáře (registrovaného v IS KP14+ i tzv. neregistrovaného signatáře) žádost o podporu podepsala, se provádí s využitím záložky Plné moci (viz kap. 5.2). **V případech, kdy žádost o podporu nepodepisuje statutární zástupce** organizace, resp. v případě, že žadatelem je osoba samostatně výdělečně činná, pak k této fyzické osobě **musí být na záložce Plné moci záznam dokládající oprávnění této fyzické osoby (tzv. zmocněnce) k jednání za žadatele**. Vytvářet tento záznam může pouze uživatel s rolí Správce přístupů / Zástupce správce přístupů. Zmocněnec, pro kterého je v IS KP14+ **platný** záznam zplnomocnění k danému úkonu, má v IS KP14+ práva signatáře, i když nebude na záložce Přístup projektu jako signatář evidován.

Upozornění!
Přístup k žádosti nelze měnit (přidávat nové přístupy/rušit přístupy stávající), pokud je žádost o podporu ve stavu „Finalizována“. Ve všech ostatních stavech (tj. ve stavu Rozpracována i Podána) lze měnit přístupy k žádosti (přidávat i rušit sdílení osob).

- **Přidělení role**

Stiskem tlačítka **Nový záznam**, zadáním uživatelského jména osoby, pod nímž je registrována v IS KP14+ a zaškrtnutím vybraného **checkboxu (editor, signatář, čtenář)** se příslušnému uživateli přiřadí konkrétní role k dané žádosti o podporu. Pokud je signatářů na žádosti založeno více než jeden, určuje se i pořadí, v jakém mají žádost o podporu podepisovat. Tlačítkem Uložit se záznam uloží**.**

Pro možnost finalizace a následného podpisu žádosti o podporu je nutné, aby v rámci žádosti byl minimálně jeden signatář (s uživatelským kontem v IS KP14+ nebo tzv. neregistrovaný signatář). Ten, kdo bude žádost o podporu podepisovat, **musí disponovat kvalifikovaným elektronickým podpisem** (typ: osobní kvalifikovaný certifikát).

POZOR: Během kontroly formálních náležitostí bude ověřováno, zda předloženou žádost o podporu podepsala osoba oprávněná za žadatele jednat. Vychází se z údajů o statutárním zástupci (resp. v případě, že žadatelem je osoba samostatně výdělečně činná, pak o této fyzické osobě), a případně – pokud je k žádosti připojena plná moc (či vnitřní předpis subjektu žadatele, který opravňuje určitou osobu k vystupování za subjekt žadatele vůči ŘO) k záznamům na záložce **Plné moci** (více viz kap. 5.2).

Snímek obrazovky se zobrazením záložky Přístup k projektu

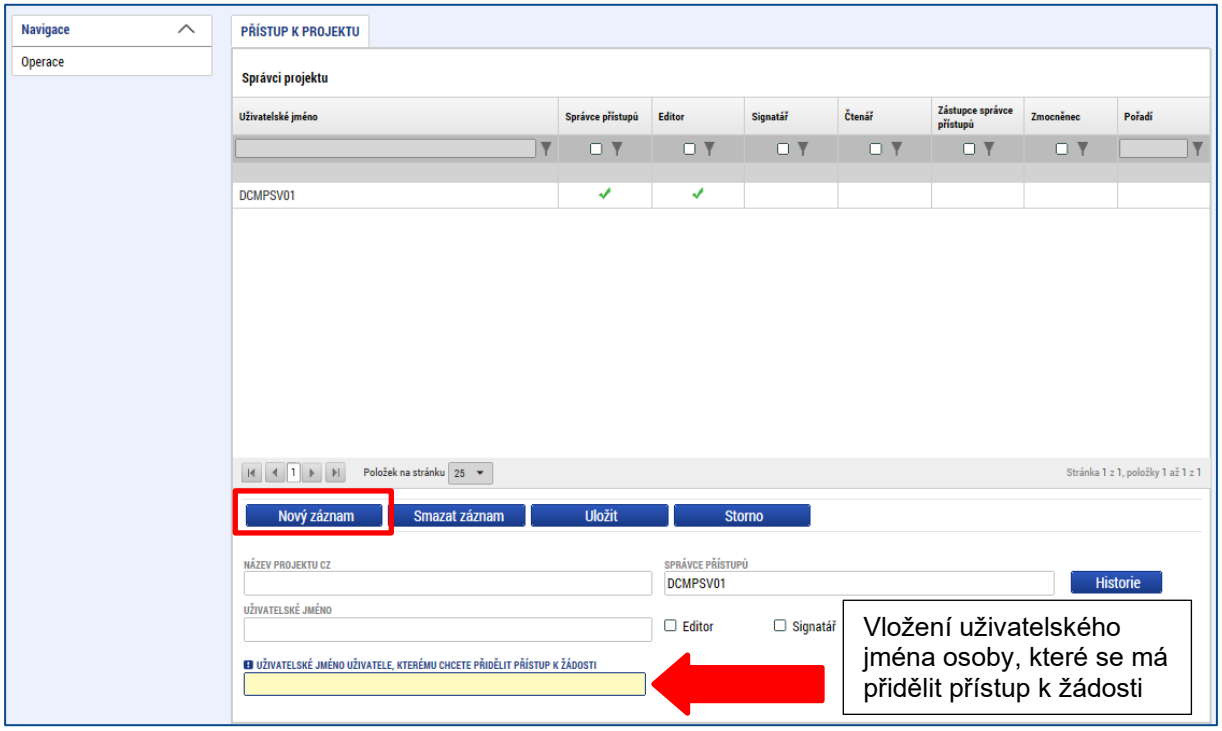

Okno zobrazuje nahoře všechny uživatele s rolí k dané žádosti o podporu, ve střední části obrazovky je prostor, v němž uživatel zakládá nový záznam nebo edituje záznam, který si vybral k editaci z tabulky v horní části obrazovky.

V dolní části spodní části obrazovky je seznam všech signatářů a přidělených úloh, které mohou svým podpisem potvrdit. Většina z nich se týká fáze realizace projektu (např. podepisování žádosti o platbu). Seznam je možné měnit a editovat, pokud v rámci jednoho projektu budou zmocněni různí signatáři k různým úkonům. Zároveň – pokud je to relevantní,

tj. pokud je třeba více podpisů na jednom dokumentu – je možné určit pořadí, ve kterém budou signatáři podepisovat jednotlivé úlohy.

Snímek obrazovky se zobrazením detailů týkajících se osob s rolí signatář

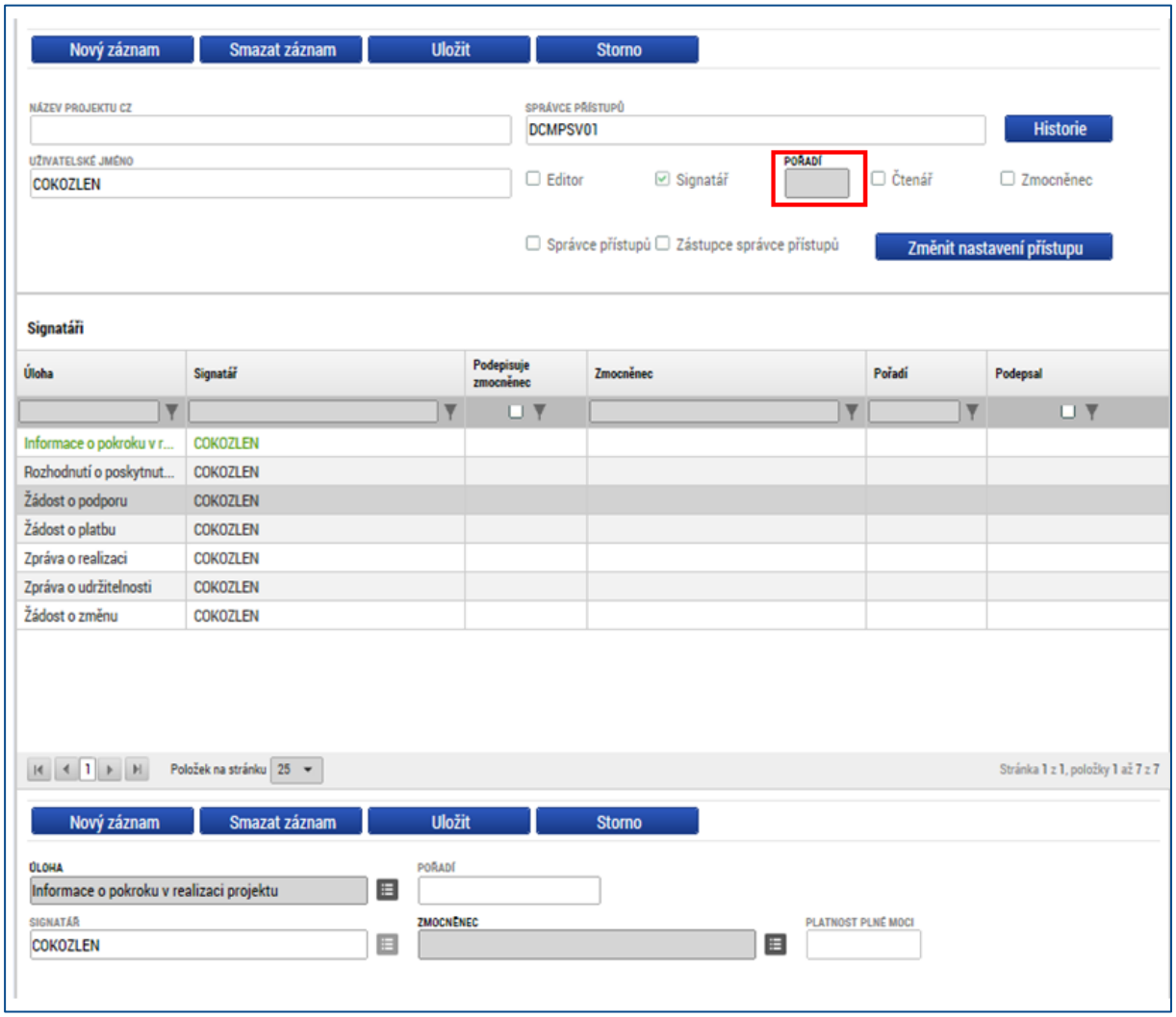

Poté, co správce přístupů přidá uživatele do přístupů k projektu, se tento projekt danému uživateli zobrazí v jeho seznamu projektů „K přijetí – odmítnutí“. K plnohodnotnému výkonu své role musí uživatel v roli **editor** anebo **čtenář** nejprve vyjádřit, zda své doplnění na projekt přijímá či odmítá. Pro **signatáře** je projekt automaticky označen jako přijatý, aby mohly být automaticky vytvořeny záznamy signatáře k úlohám k podpisu. Signatáři se nasdílený projekt zobrazí rovnou v seznamu „Moje projekty“.

Je možné u jednoho uživatele kombinovat role editor a signatář, čtenář a editor nejsou kombinovatelné.

- **Pole „Historie“**

Po stisknutí pole Historie (v oblasti Přístupy k projektu) se zobrazí historie rolí jednotlivých osob na žádosti o podporu/projektu.

Snímek obrazovky se zobrazením pole Historie týkající se přístupů k žádosti

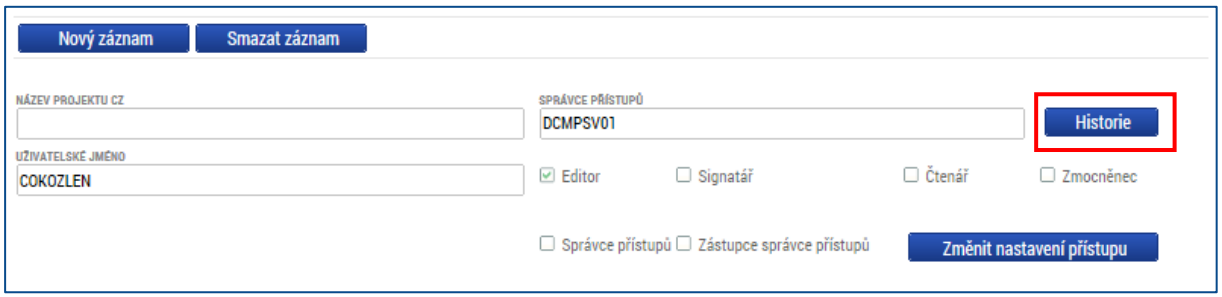

Snímek s příkladem detailu historie týkající se přístupů k žádosti

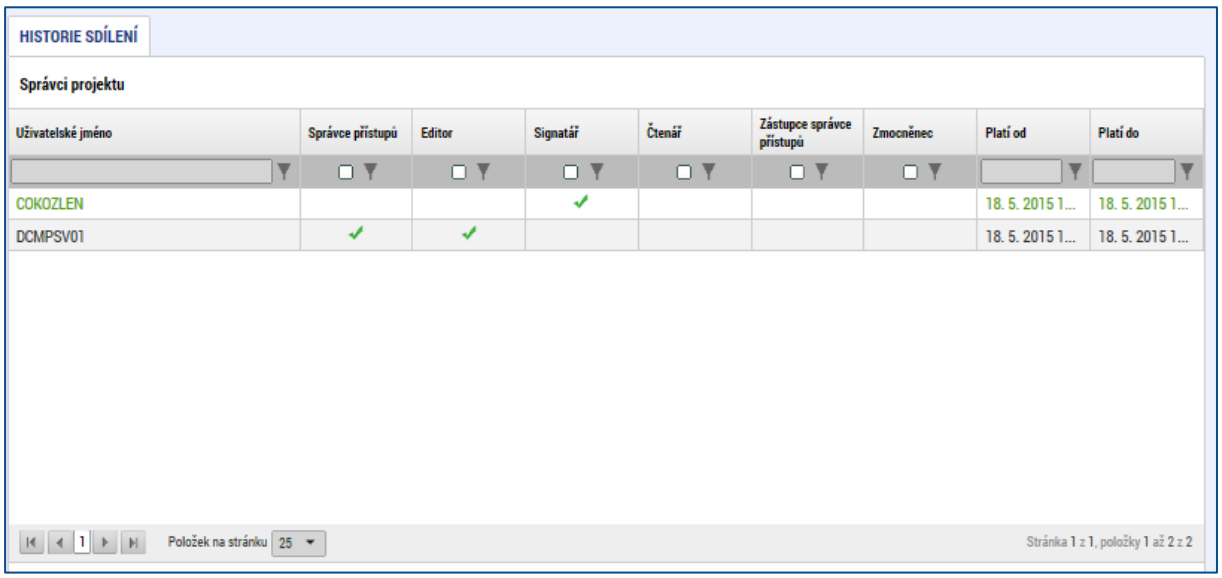

- **Předání role „Správce přístupů“ na jiného uživatele**

Správce přístupů se může svých práv vzdát tak, že označení „Správce přístupů“ předá na některého z editorů projektu.

Správce přístupů vybere záznam **editora**, kterého chce zvolit správcem přístupů a stiskne tlačítko „Předat vlastnická práva tomuto správci“. Tímto je změněn správce přístupů. Dokud mu novým správcem přístupů není role editora odebrána, má původní správce přístupů na žádosti o podporu/projektu v IS KP14+ roli editora.

Snímek s vyznačením polí pro změnu správce přístupů k žádosti

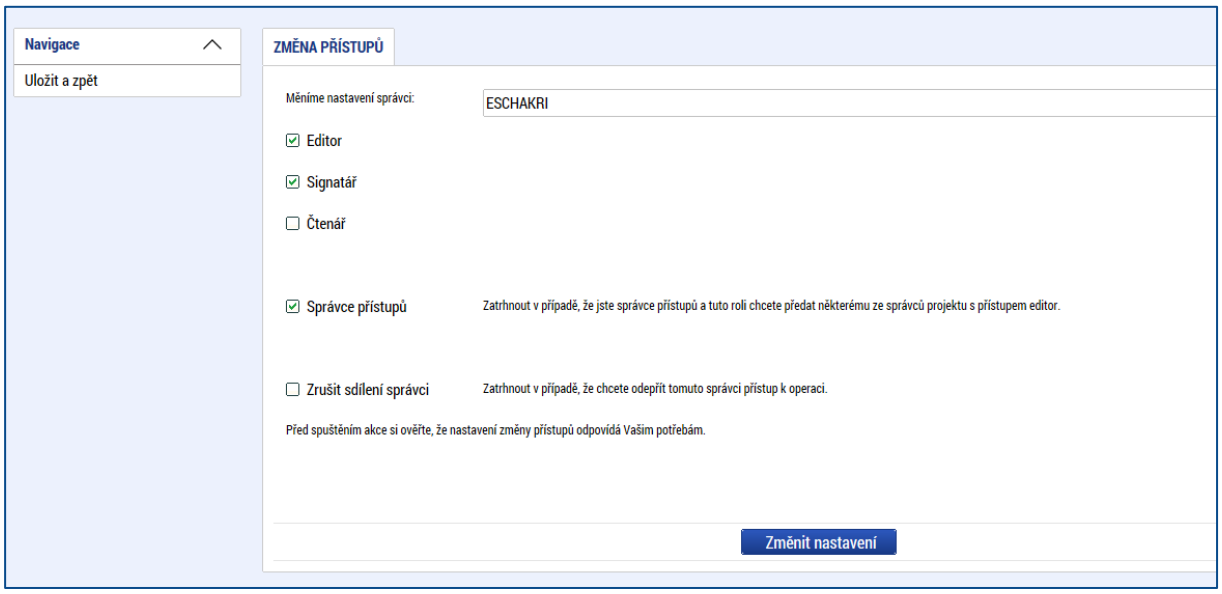

V případě problémů se změnou role správce přístupů na konkrétním projektu je možné změnu provést přes dodavatele IS KP14+ na základě zadaného podnětu na HOTLINE na portálu www.esfcr.cz, a to s těmito náležitostmi:

1. Žadatel do podnětu na HOTLINE vloží naskenovaný dopis (náležitosti viz níže) se jménem a příjmením a podpisem statutárního zástupce subjektu žadatele, adresovaný na Ministerstvo práce a sociálních věcí, Odbor řízení programů ESF, Oddělení monitorování a reportingu, Kartouzská 4, 150 00 Praha 5.
2. Nový správce přístupů (pokud ještě není registrován v IS KP14+) se nejprve musí zaregistrovat do IS KP14+ na https://mseu.mssf.cz → tlačítko Registrace.
3. Na základě zaslaného dopisu proběhnou následující akce:
   a) pracovník technické podpory OPZ zadá požadavek do ServiceDesku na přidání nového uživatele na žádost/projekt a informuje žadatele o provedení;
   b) nový uživatel v IS KP14+ na záložce Žadatel → Projekty, které čekají na přijetí, klikne na daný projekt a zmáčkne tlačítko Přijmout;
   c) v části Moje projekty v modulu Žadatel rozklikne konkrétní žádost/projekt, vstoupí na záložku Přístupy k projektu a u svého uživatelského jména se mu zobrazí tlačítko Přijmout správu přístupu k projektu, které stiskne. Toto tlačítko po tomto použití už nebude viditelné.

<u>Žádost o změnu správce přístupů musí obsahovat</u>:

- Registrační číslo projektu (pokud existuje)
- HASH kód žádosti
- Název projektu
- IČ žadatele
- Název žadatele
- Jméno a příjmení (příp. uživatelské jméno) původního správce přístupů
- Jméno, příjmení a uživatelské jméno nového správce přístupů
- Zdůvodnění změny
- Jméno a podpis statutárního zástupce organizace žadatele

- **Přidělení role „Zástupce správce přístupů“ jinému uživateli**

Na projektu mohou figurovat až **dva uživatelé s rolí správce přístupů**. Prvním správcem přístupů je po založení žádosti o podporu automaticky určen uživatel, který žádost o podporu založil. Ten má následně právo zvolit svého zástupce, tzn., v tomto případě **se nezbavuje své role správce přístupů**, ale pouze určuje druhého uživatele se stejnou rolí (se stejnými právy, které z této role plynou). I tento zástupce správce přístupů má následně právo přidělit/odebrat k dané žádosti o podporu dalším uživatelům role (editor, čtenář, signatář).

Správce přístupů vybere příslušného uživatele s rolí editora a zaškrtnutím checkboxu „Zástupce správce přístupů“ určí daného uživatele jako svého zástupce. (Nelze jakožto „Zástupce správce přístupů“ nastavit někoho, kdo nemá editorskou roli pro daný projekt.)

Stiskem tlačítka Operace v levém horní části obrazovky se uživatel vrátí zpět (na záložku Identifikace operace, která je první z datových položek každé žádosti o podporu).

Snímek s vyznačením polí pro založení zástupce správce přístupů k žádosti

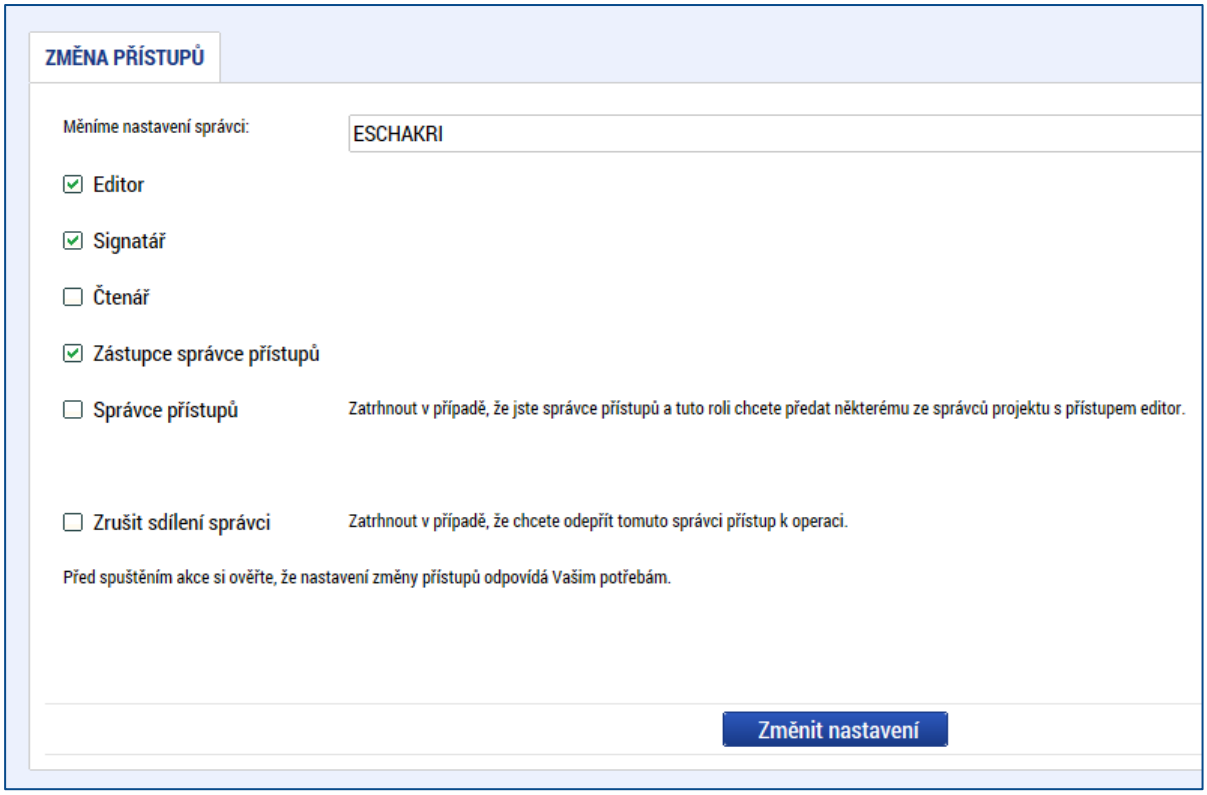

- **Záznam signatáře bez uživatelského konta v IS KP14+**

Výše v textu se hovoří o tom, že nelze přidělit přístup k žádosti uživatelům, kteří nejsou v IS KP14+ registrováni. Specifický přístup je připraven pro tzv. „**Neregistrovaného signatáře**“. Po kliknutí na Nový záznam a zaškrtnutí checkboxu „Signatář bez registrace v IS KP14+“ je možné na projektu evidovat jako signatáře osobu, která není registrovaným uživatelem tohoto systému. V takovém případě je třeba zapsat její datum narození a jméno a příjmení (příp. včetně akademických titulů, pokud je to relevantní).

Neregistrovaný signatář tímto skutečný přístup k žádosti nezíská, protože bez uživatelského konta v IS KP14+ nemůže data žádným způsobem prohlížet ani editovat, ale tento záznam je potřebný v případě, kdy žádost nebude podepisovat statutární zástupce (resp. v případě, že žadatelem je osoba samostatně výdělečně činná, tato fyzická osoba) a podpis připojuje osoba, která je k tomuto úkonu zmocněná); k tomuto tématu více viz kap. 5.2 **Plné moci**.

Snímek části obrazovky se zobrazením polí pro záznam neregistrovaného signatáře

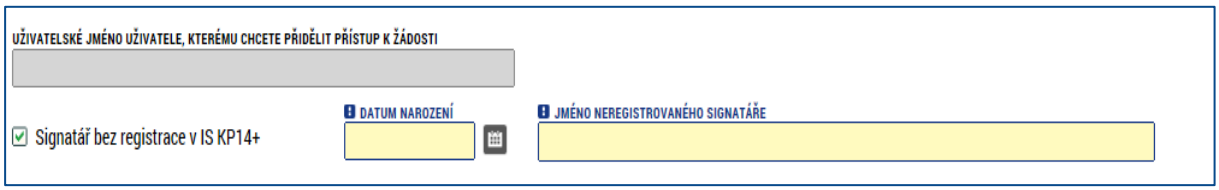

5.1.1 Přístup k projektu pro dodavatele aplikace IS KP14+

V případě, že žadatel nahlásí chybu přes HOTLINE na portálu www.esfcr.cz a pracovník technické podpory není schopen chybu sám vyřešit či odstranit, postoupí tuto chybu přes Ministerstvo pro místní rozvoj dodavateli systému. Dodavatel na základě zadání prověří možné způsoby řešení požadavku. Pokud dodavatel není schopen problém vyřešit bez možnosti náhledu na data žádosti, je ze strany dodavatele zaslána na pracovníka technické podpory MPSV žádost s požadavkem ke sdílení žádosti o podporu od žadatele. Žadateli je v tom případě zasláno konkrétní uživatelské jméno řešitele včetně požadované role (např. editor) a bude tak požádán o sdílení žádosti na konkrétního pracovníka dodavatele IS KP14+. *(Pozn.: žadatel nemusí se sdílením žádosti souhlasit. Pokud tato situace nastane, žadatel by si měl být vědom, že bez sdílení žádosti nemusí být problém vyřešen).*

Přidělení přístupu probíhá dle instrukcí popsaných výše (kap. 5.1). Po přidělení přístupu k žádosti je potřeba, aby žadatel o této skutečnosti informoval (komentářem k příslušnému podnětu tlačítkem Reagovat) pracovníka technické podpory MPSV, se kterým spolupracuje na řešení svého problému, a pak počkal na další instrukce. O řešení problému bude žadatel informován pracovníkem technické podpory MPSV.

Po vyřešení a potvrzení správnosti řešeného problému si dodavatel zruší sdílení žádosti, pokud mu toto již nebylo zrušeno ze strany žadatele.

5.1.2 Smazání uživatele ze záložky Přístup k projektu – zrušení sdílení

Pokud je z nějakého důvodu potřeba smazat uživatele ze záložky Přístup k projektu, je nutno nejdříve změnit oprávnění uživatele k projektu pomocí tlačítka Změnit nastavení přístupů.

Snímek částí obrazovky s vyznačením pole pro změnu nastavení přístupu

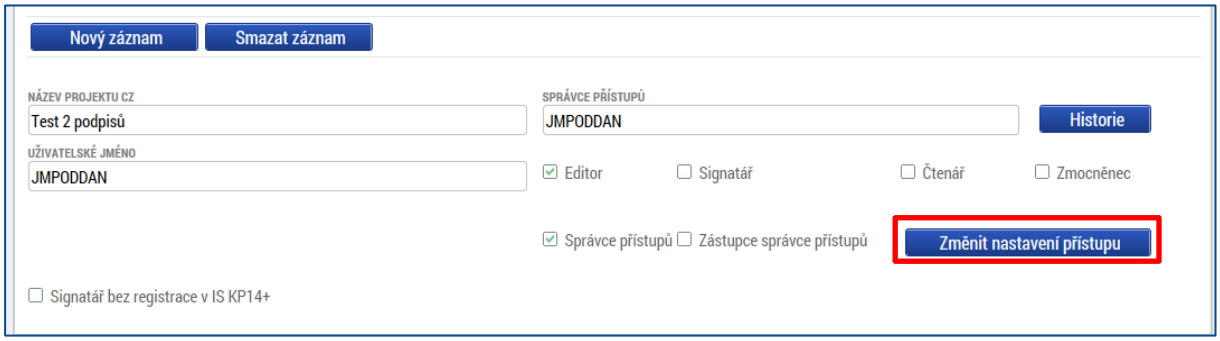

Na následující obrazovce je nutno zaškrtnout check „Zrušit sdílení správci“ a poté zmáčknout tlačítko Změnit nastavení. Následně záznam zmizí z tabulky Správci projektu.

Snímek části obrazovky pro zrušení sdílení správci

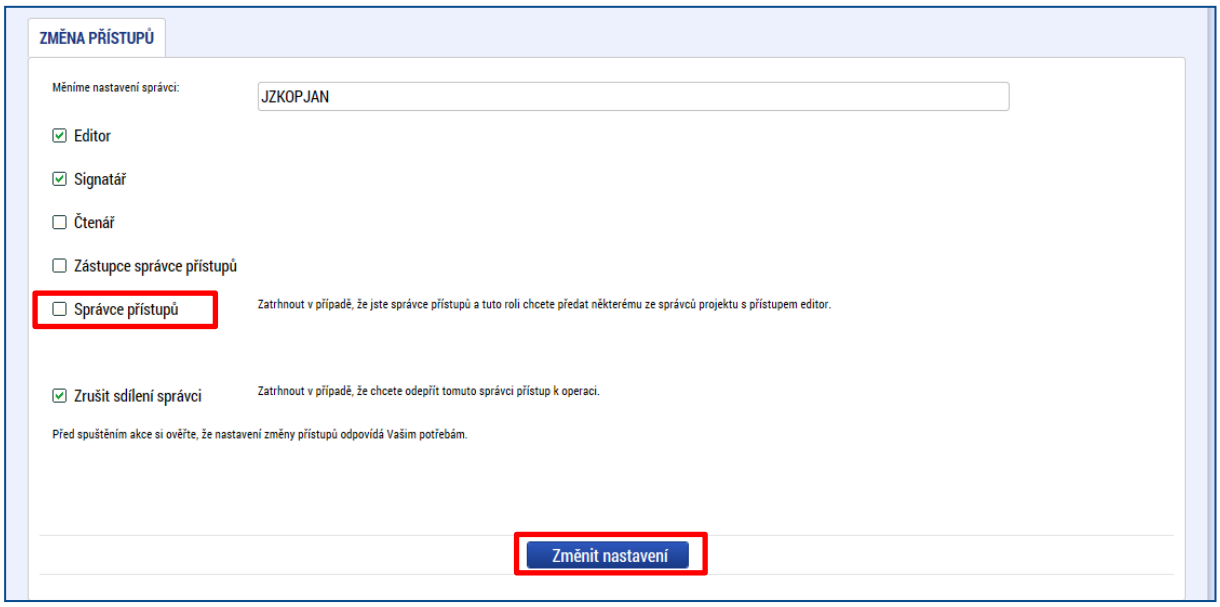

5.2 Plné moci

V systému IS KP14+ je zapracována funkcionalita umožňující určité osobě (zmocniteli) pověřit podepsáním vybraných úloh nějakého jiného uživatele registrovaného v IS KP14+ (tj. zmocněnce). Záznam plné moci může v systému založit pouze uživatel s rolí „Správce přístupů“ a „Zástupce správce přístupů“. Následně již existující záznam plné moci může podepsat jakýkoliv uživatel, který je na záznamu plné moci určen jako Zmocnitel či Zmocněnec.

Zmocnitelem je vždy statutární zástupce organizace (resp. v případě, že žadatelem je osoba samostatně výdělečně činná, pak tato fyzická osoba), tj. osoba, která je oprávněná zastupovat žadatele vůči ŘO.

Zatímco **zmocnitel může být** (pokud plná moc nemá být podepsaná elektronicky přímo v IS KP14+) evidován jako „**Neregistrovaný signatář**“ (viz kap. 5.1 Přístupy k projektu), zmocněnec musí být registrovaným uživatelem IS KP14+.

Zmocnitel musí být uveden na Přístupech projektu s přidělenou rolí signatář**.** Pokud je registrovaným uživatelem, zobrazí se pod svým uživatelským jménem, pokud není, bude zobrazen jako „Neregistrovaný signatář“ (viz kap. 5.1). Zmocněnec musí být v Přístupech uveden jako registrovaný uživatel. Po správném zadání plné moci se na jeho záznamu zaktivní role Zmocněnec.

V případě, kdy bude využito tzv. papírové plné moci (viz níže), pak postačuje, aby byl zmocnitel na žádosti o podporu založen jako „Neregistrovaný signatář“.

Zmocněnec musí vždy disponovat osobním **kvalifikovaným elektronickým podpisem** (bez tohoto podpisu nemůže dokumentaci v IS KP14+ podepisovat).

V rámci výběru typu plné moci uživatel vybere, zda se jedná o plnou moc „elektronickou“, nebo „papírovou“.

Elektronickou plnou mocí se rozumí, že signatář podepíše plnou moc přímo v aplikaci IS KP14+ a uživatel, který je na základě plné moci zmocněn k nějakému úkonu, přímo

v IS KP14+ potvrdí svým podpisem přijetí této plné moci. Podpisy se připojují k souboru, který je třeba vložit do IS KP14+.

V případě papírové plné moci se plná moc podepisuje listině, je nezbytné mít úředně/notářsky ověřený podpis zmocnitele, dokument je následně třeba naskenovat a takto vzniklý soubor připojit k formuláři žádosti o podporu. Tuto plnou moc již v IS KP14+ nepodepisuje zmocnitel, podpis k ní připojí pouze zmocněnec, který tímto způsobem stvrdí přijetí a pravdivost této plné moci. Papírovou plnou mocí mohou být také vnitřní předpisy organizace, ze kterých vyplývá, že organizaci je oprávněn zastupovat např. řídicí pracovník na určité pozici apod. Nicméně i vnitřní předpisy organizace musí být podepsány (ze strany zmocnitele postačuje na listině, soubor vložený do IS KP14+ podepisuje elektronicky zmocněnec – viz obecně výše k papírovým plným mocem). ŘO vyžaduje autorizovanou konverzi listinné moci do podoby souboru, který se přikládá k žádosti o podporu. Žadatel musí originál papírové plné moci archivovat a na vyžádání jej ŘO poskytnout.

IS KP14+ obsahuje pole pro záznam časové **platnosti od a do**. Pokud je kompetence zmocněnce na základě plné moci (či vnitřní předpisu organizace) časově neomezená, můžete do pole **do** vybrat nějaké datum v budoucnosti, které dostatečně přesahuje předpokládanou dobu realizace projektu. (Pozn.: Závěrečnou zprávu o realizaci projektu a žádost o platbu má příjemce povinnost předložit zpravidla do 2 měsíců od ukončení realizace projektu, následně je možné, že bude vyzván k dodání náprav jejich nedostatků či k jejich doplnění. Pokud má plná moc pokrývat i tyto úkony, je třeba datum **do** nastavit s potřebným odstupem po termínu ukončení realizace projektu.) Případně lze – pro časově neomezené plné moci – také ponechat pole **do** prázdné.

Okno zobrazuje nahoře všechny plné moci relevantní (aktuálně či v minulosti) pro žádost o podporu/projekt, v dolní části obrazovky je prostor, v němž uživatel zakládá nový záznam nebo edituje záznam, který si vybral k editaci z tabulky v horní části obrazovky.

Snímek s vyznačením polí pro založení plné moci

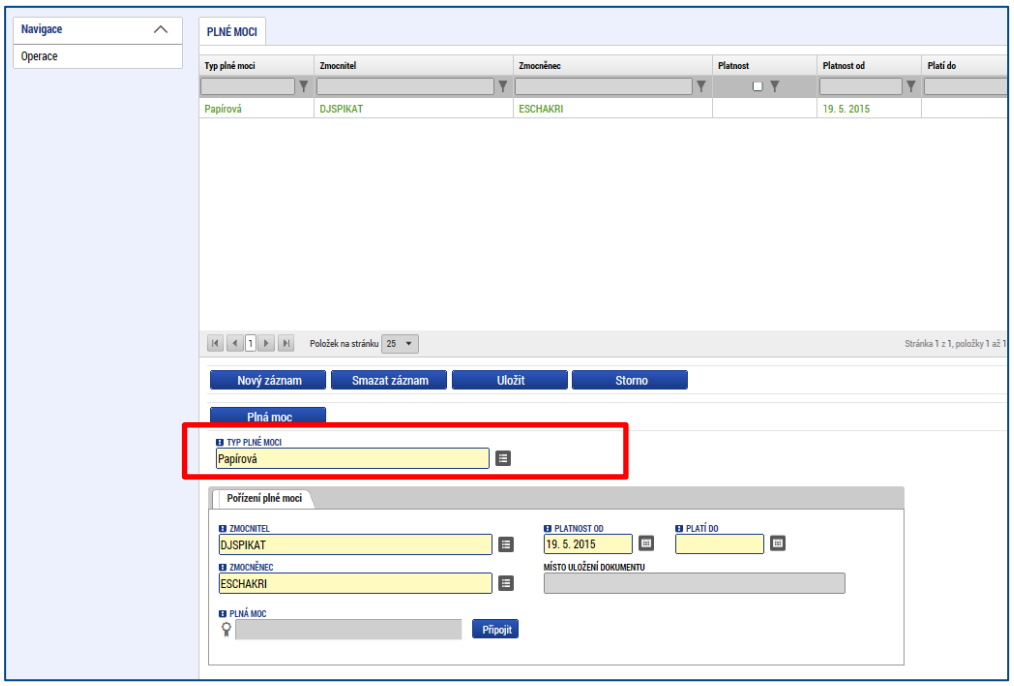

Při založení plné moci je nutné specifikovat, pro jaké úlohy je zmocnění uzavíráno. V opačném případě se zobrazí hláška „*Před podpisem dokumentu je třeba mít vybrané úlohy projektu/předmět zmocnění.*“

Snímek s vyznačením detailu plné moci a pole pro založení předmětu zmocnění

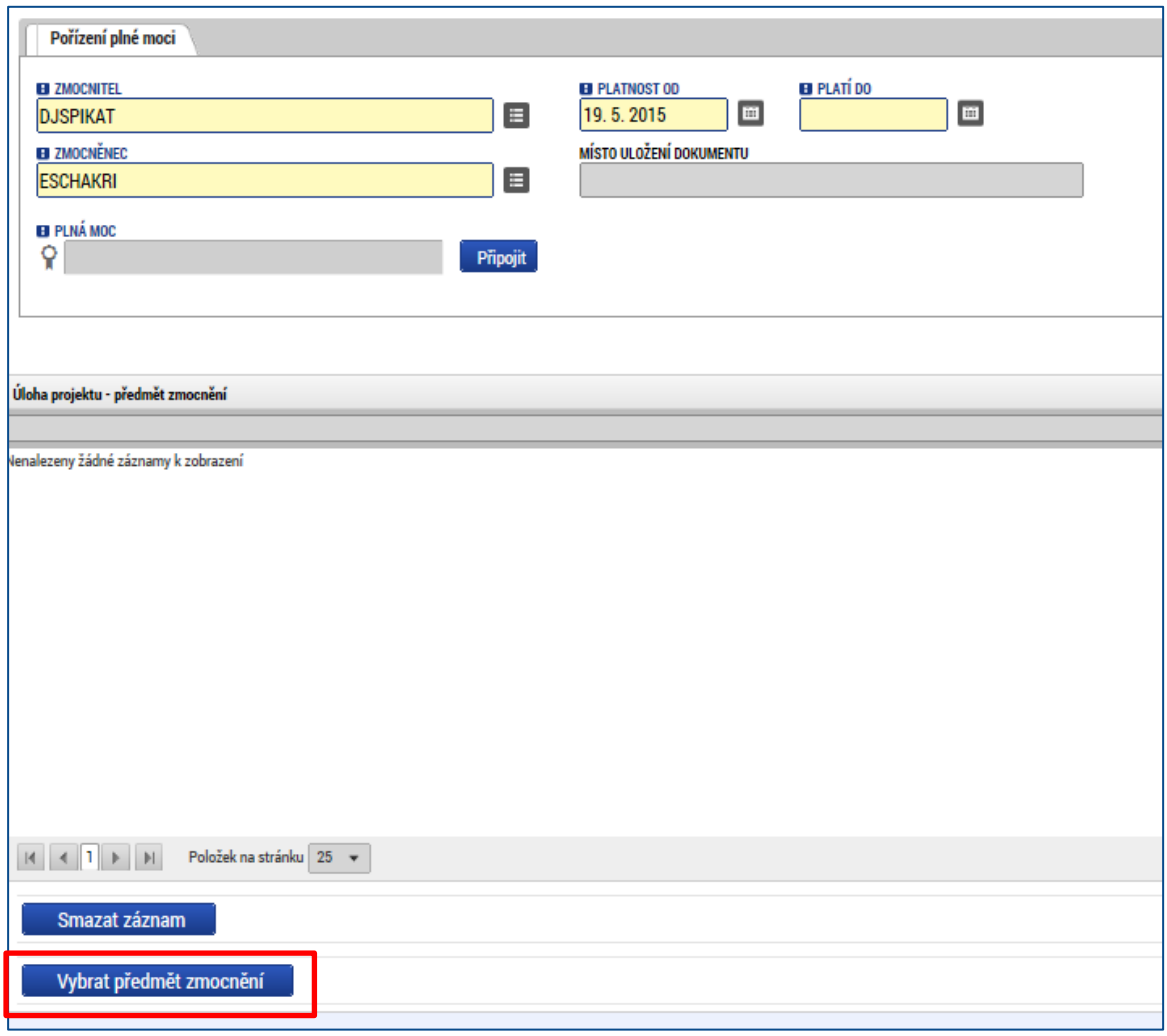

Předmět zmocnění se definuje prostřednictvím vymezení dokumentů, které budou podepisovány elektronickým podpisem zmocněnce (např. žádost o podporu). Tento výběr se provádí prostřednictvím tlačítka Vybrat předmět zmocnění. Žadateli se zobrazí číselník možností.

Snímek s vyznačením číselníku pro specifikaci předmětu zmocnění

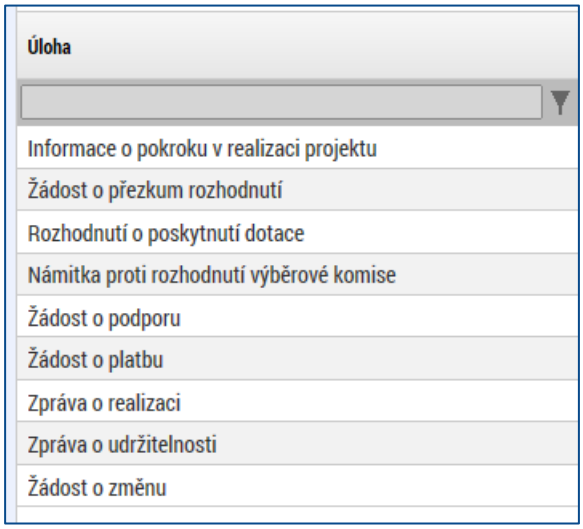

Plná moc se může vztahovat k více dokumentům než k jednomu. Pro OPZ není nikdy z výše uvedeného seznamu relevantní Informace o pokroku v realizaci projektu. Zpráva o udržitelnosti se také s velmi vysokou pravděpodobností nebude týkat žádného z projektů OPZ (více viz téma Monitorování v době udržitelnosti v Obecné části pravidel pro žadatele a příjemce v rámci OPZ). Rozhodnutí o poskytnutí dotace je třeba vnímat obecněji jako právní akt (konkrétní typ právního aktu závisí na charakteru vzájemného postavení mezi ŘO a žadatelem/příjemcem). Zpráva o realizaci a žádost o platbu bude předkládaná všemi projekty, žádost o změnu se týká změn projektu (také tento nástroj bude pravděpodobně využit většinou projektů v průběhu jejich realizace).

Po výběru předmětu zmocnění a vložení souboru s plnou mocí je nutno plnou moc podepsat pomocí symbolu pečetě. U papírové plné moci stačí pouze podpis zmocněnce, u elektronické plné moci jsou vyžadovány podpisy dva, zmocnitele i zmocněnce. Po úspěšném podpisu již nelze plnou moc editovat a v seznamu plných mocí v horní části obrazovky získá fajfku ve sloupci platnost.

Snímek s vyznačením správně vyplněné plné moci

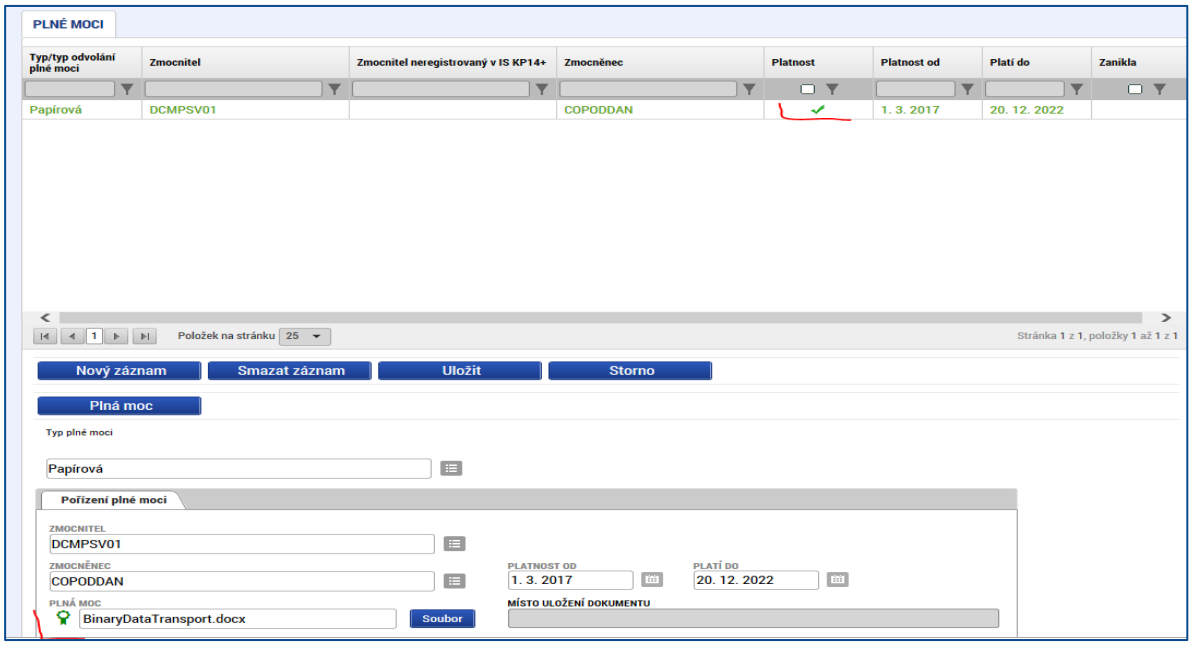

Díky správně vyplněné plné moci se na záložce Přístupy k projektu zobrazí u zmocněnce fajfka ve sloupci zmocněnec.

Snímek s vyznačením práva Zmocněnec na záložce Přístupy k projektu

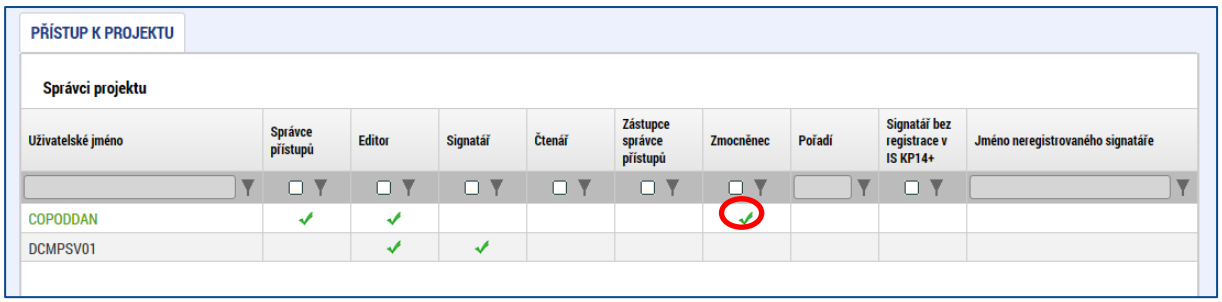

Stiskem tlačítka Operace v levém horní části obrazovky se uživatel vrátí zpět (na záložku Identifikace operace, která je první z datových položek každé žádosti o podporu).

Záložka Plné moci je na žádosti o podporu v IS KP14+ v editačním módu v průběhu celého životního cyklu žádosti/projektu. Žadatel/příjemce proto může změnu, či doplnění plné moci provést kdykoliv.

5.2.1 Odvolání Plné moci

Pokud dojde ke změně pověřených osob, může žadatel (Správce přístupu nebo Zástupce správce přístupu) plnou moc odvolat pomocí tlačítka **Odvolání plné moci.**

Snímek s tlačítkem pro odvolání plné moci

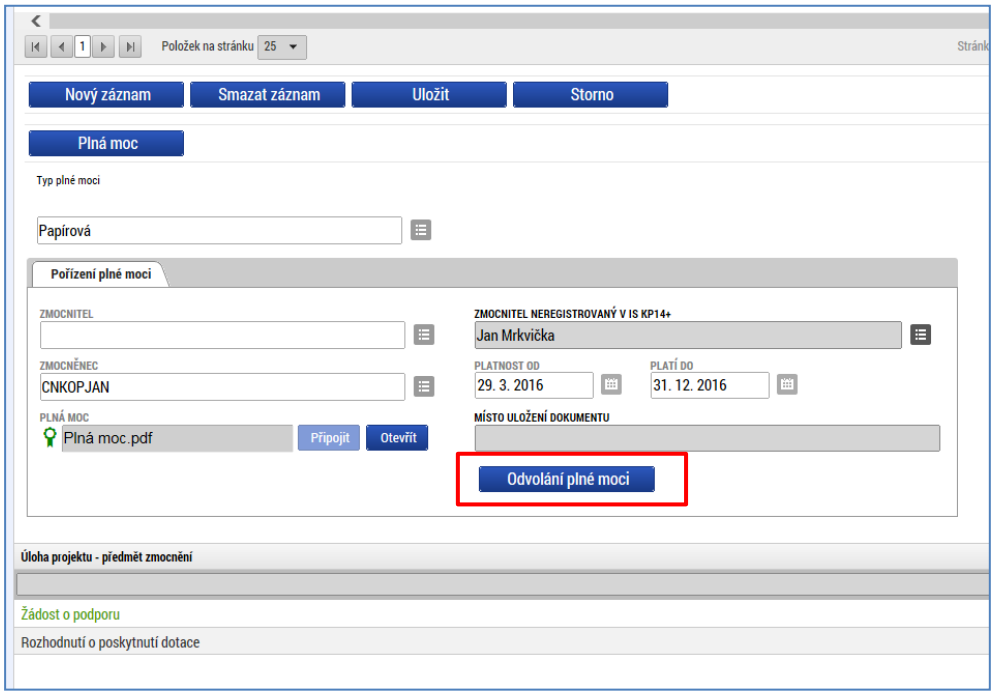

Po odvolání plné moci je v horní přehledové tabulce typ odvolání plné moci například „Vypovězení ze strany zmocněnce“. Typ odvolání plné moci se vyplní podle toho, který uživatel odvolání plné moci založil.

Snímek s vypovězením plné moci ze strany zmocněnce

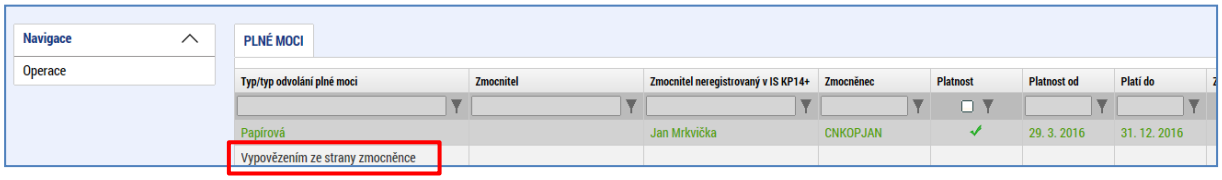

Typ odvolání je možné změnit vyvoláním výběrového pole a následným výběrem správného typu odvolání plné moci.

Snímek naznačující nastavení Typu odvolání plné moci

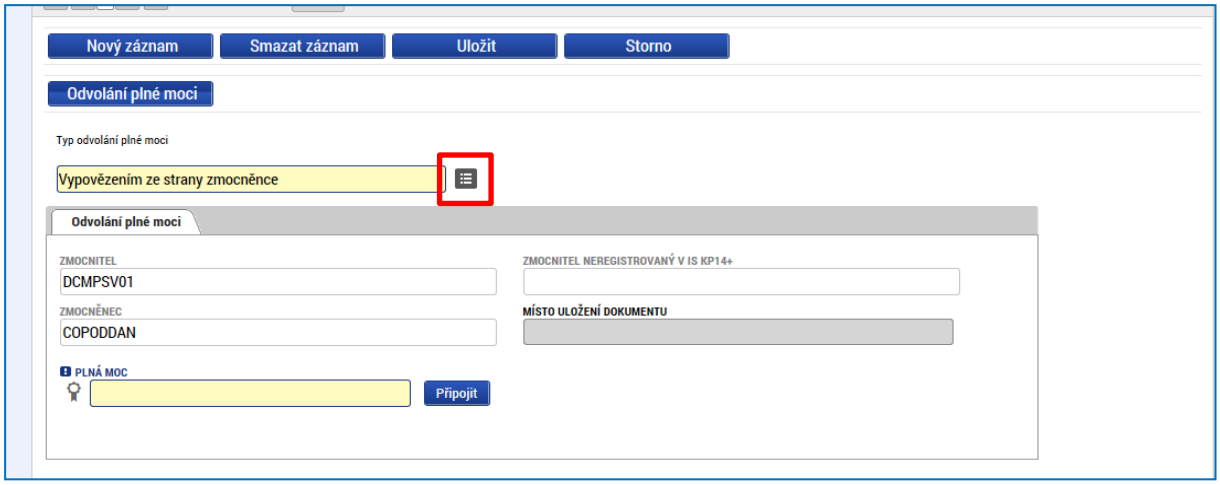

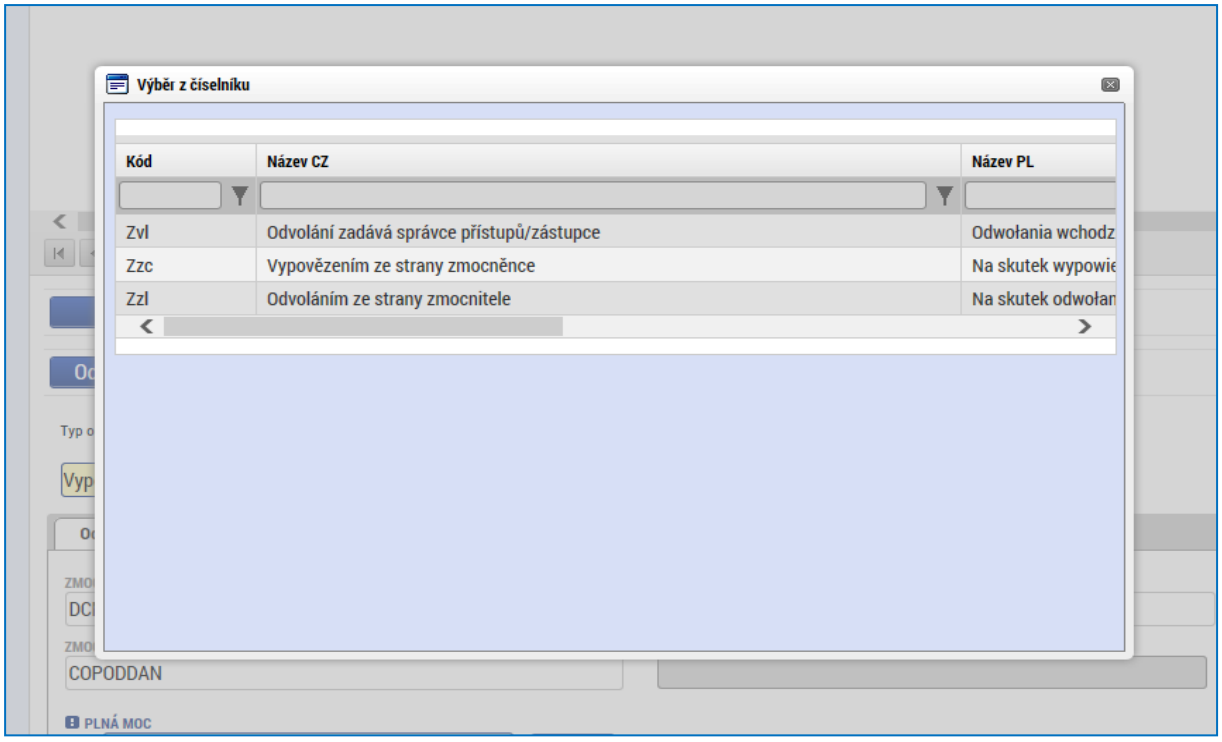

Aby došlo ke skutečnému odvolání plné moci, je nutno vložit soubor, vztahující se k danému odvolání plné moci, a tento soubor podepsat elektronickým podpisem. Typ odvolání plné moci určuje, který uživatel je oprávněn tuto plnou moc podepsat (zmocněnec, zmocnitel, správce přístupů).

Po správném vyplnění a podpisu Odvolání plné moci na záložce Plné moci zmizí řádek s původní plnou mocí i řádek s Odvoláním plné moci. To znamená, že na záložce Plné moci se zobrazují pouze plné moci, které jsou platné, případně jsou založené, ale ještě není dokončeno jejich vyplnění.

Stiskem tlačítka Operace v levém horní části obrazovky se uživatel vrátí zpět (na záložku Identifikace operace, která je první z datových položek každé žádosti o podporu).

Záložka Plné moci je na žádosti o podporu v IS KP14+ v editačním módu v průběhu celého životního cyklu žádosti/projektu. Žadatel/příjemce proto může změnu, či doplnění plné moci provést kdykoliv.

5.3 Kopírovat

Po stisknutí tlačítka **Kopírovat** je žadatel systémem dotázán, zda skutečně chce vytvořit kopii.

Snímek s vyznačením tlačítka Kopírovat

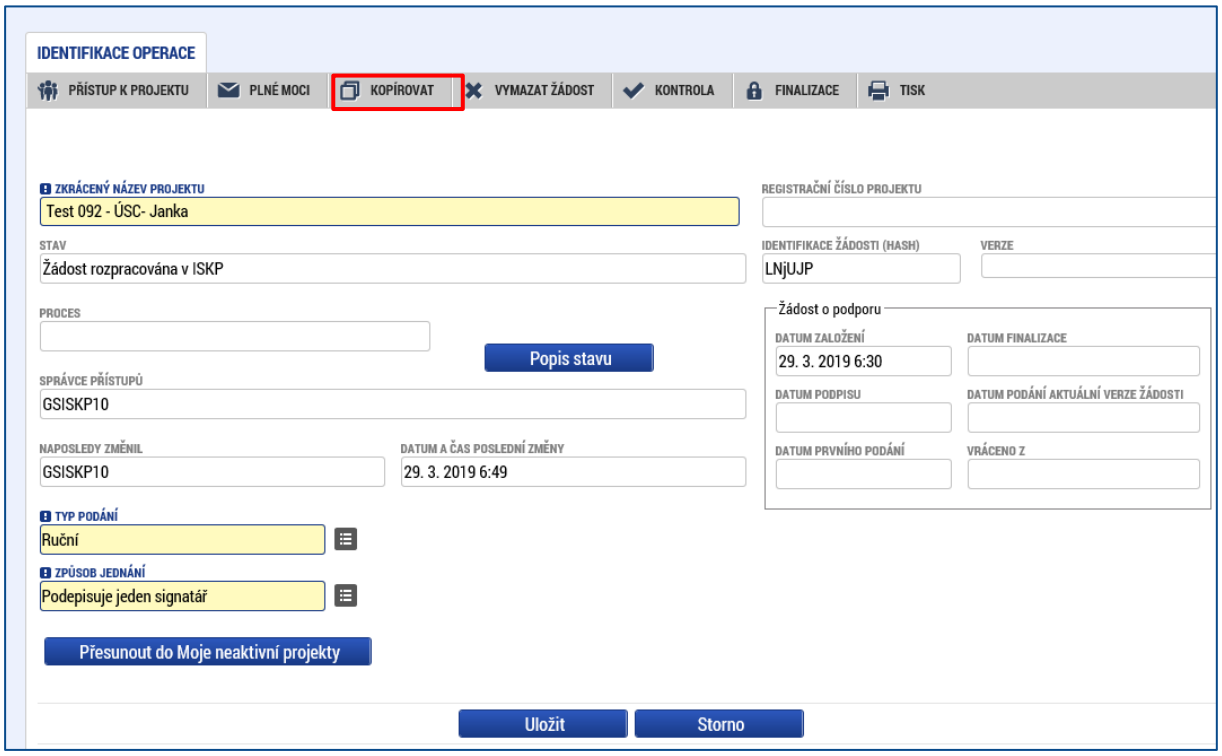

Snímek s potvrzením požadavku na zkopírování žádosti

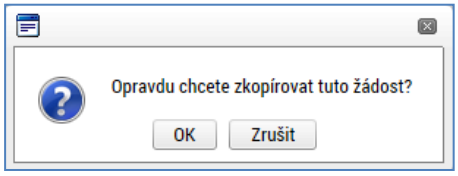

Po potvrzení (tlačítkem OK) systém žadatele informuje o tom, že žádost bude zkopírována.

Snímek s potvrzením požadavku na zkopírování žádosti o podporu

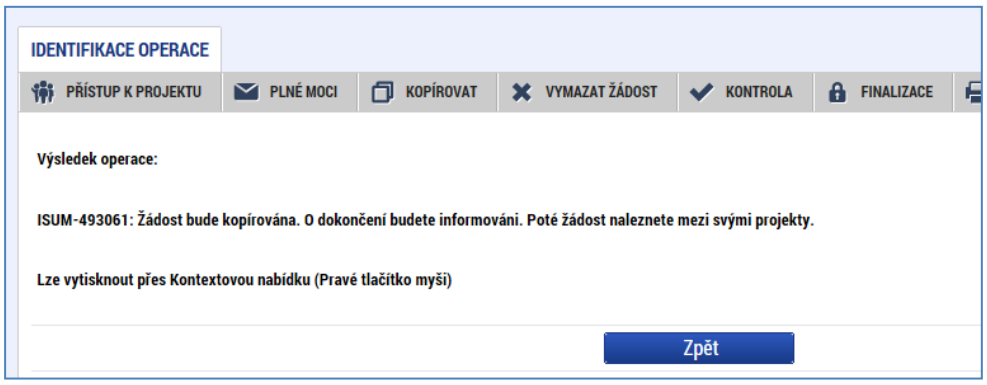

Uživateli, který provedl zkopírování, dorazí na Nástěnku depeše označená „Kopie žádosti dokončena“.

Snímek doručené depeše na nástěnce uživatele

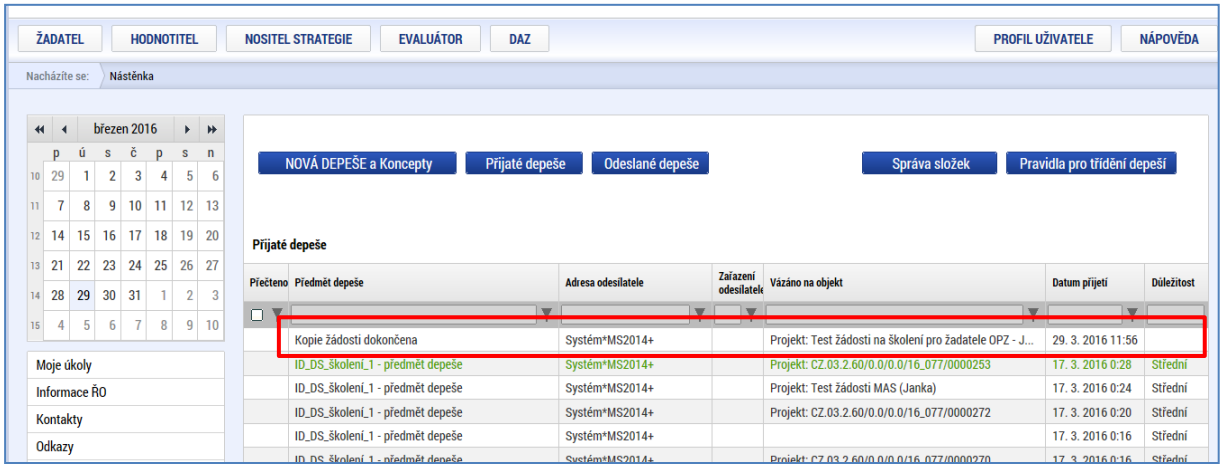

Snímek příkladu depeše zkopírované žádosti

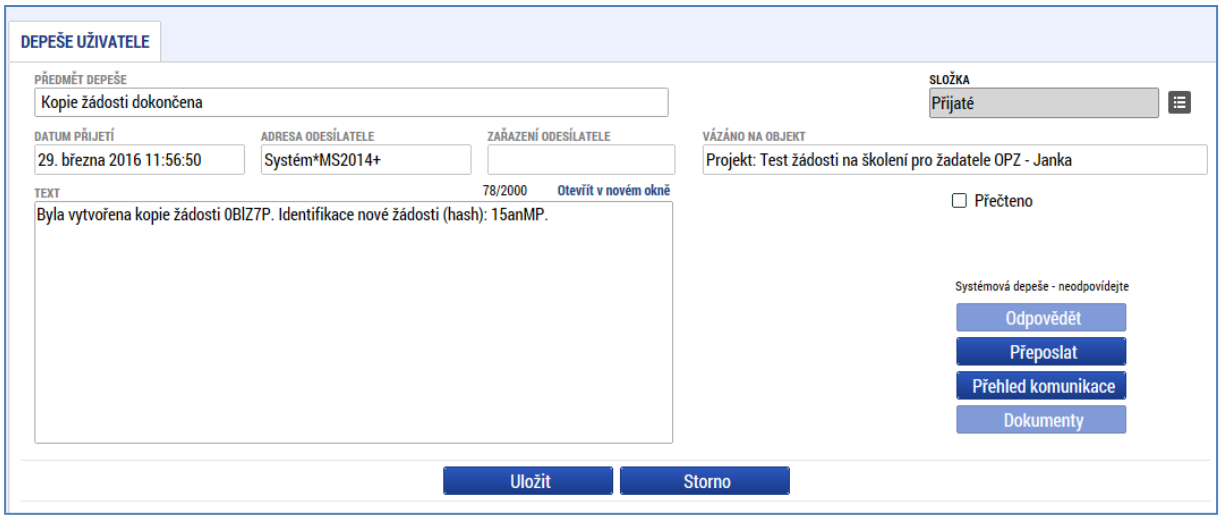

Vytvořená kopie žádosti o podporu se zobrazí v seznamu „Moje projekty“ toho uživatele, který proces kopírování zvolil. **V rámci kopírování žádosti se přenesou některá data ze záložek originálu do kopie, nikoli však všechny údaje.** Zkopíruje se přibližně 80 % původní žádosti, kromě Umístění, validace IČ subjektů, Rozpočtu jednotkového, Přehledu zdrojů financování, Finančního plánu, Signatáře a Čestného prohlášení. Tyty záložky je tedy nutno znovu vyplnit.

Snímek přehledu chyb zkopírované žádosti

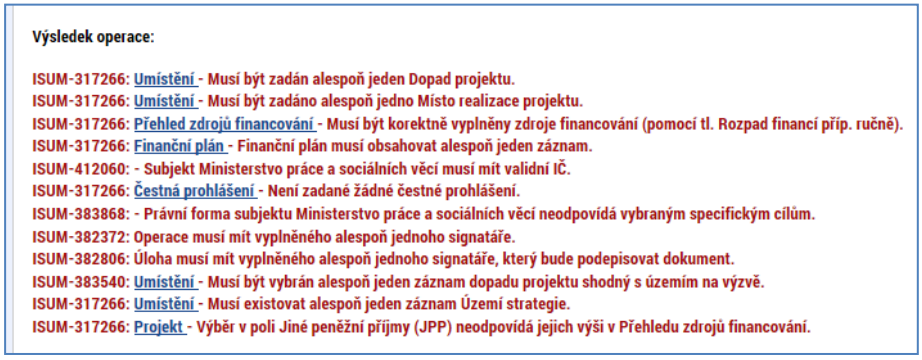

Kopírovat lze založenou, finalizovanou i podanou žádost o podporu. Žádost není možné kopírovat v rámci různých výzev OPZ.

Po otevření zkopírované žádosti může žadatel na záložce „Identifikace operace“ vidět ve zkráceném názvu „Kopie:“ včetně původního názvu žádosti a v poli Identifikace zdrojového projektu je k dispozici HASH (Identifikace žádosti) původní žádosti nebo registrační číslo, pokud se jedná o žádost, která už byla předložena.

Snímek kopie žádosti o podporu

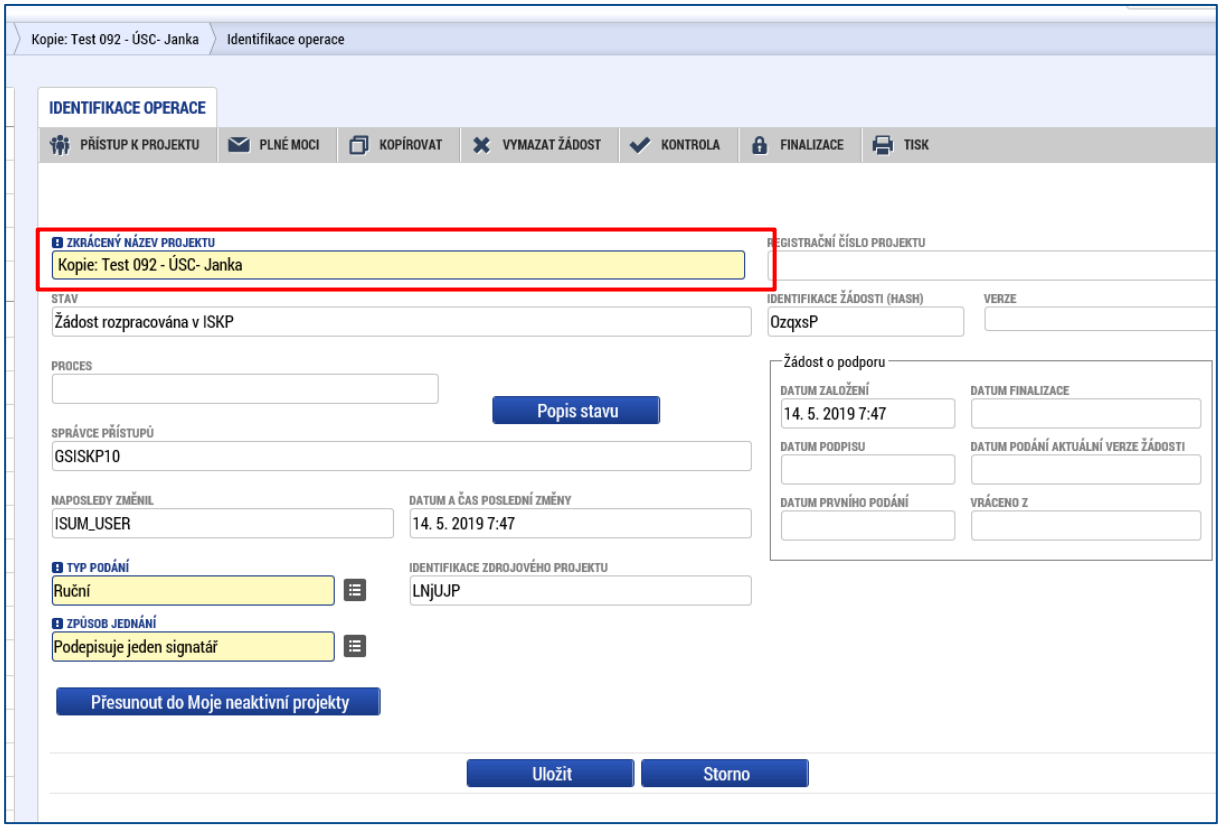

5.4 Vymazat žádost

Tlačítko **Vymazat žádost** slouží k odstranění žádosti o podporu. Žádost o podporu musí být ve stavu Rozpracována, aby mohlo dojít k jejímu vymazání. Žádost nelze smazat, pokud se nachází ve stavu Finalizována (v tomto případě je nutné nejprve provést Storno finalizace žádosti o podporu a až následně lze žádost smazat). Dokud žádost nepodepíšou všichni signatáři, je možnost provést storno finalizace, tzn. je i možnost vymazat žádost o podporu. Jakmile je žádost o podporu podepsána všemi signatáři, nelze už storno finalizace provést, tudíž ji nelze ani smazat.

Stiskem tlačítka Vymazat žádost a po následném potvrzení dojde k vymazání žádosti.

Snímek s vyznačením tlačítka Vymazat žádost a ověřovací otázkou před vymazáním

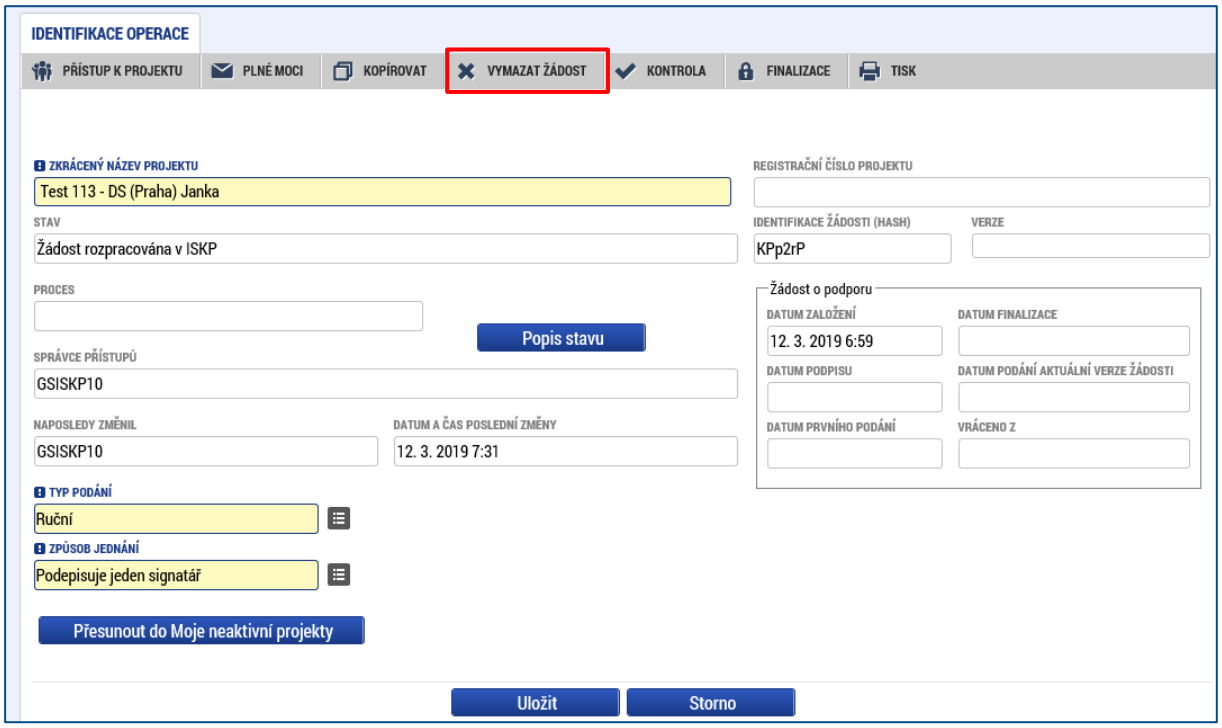

Kontrolní otázka smazáním žádosti

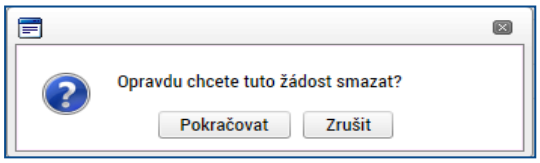

5.5 Kontrola

Tlačítko **Kontrola** slouží k ověření, zda jsou vyplněny všechny požadované údaje. Systém automaticky dle předem definovaných kontrol ověří, jednak zda jsou všechna povinná data vyplněna a dále ověří zadaná data ve vztahu k nastavení výzvy, pod kterou je žádost o podporu založena. Pokud nejsou všechna povinná data vyplněna (nebo neodpovídají podmínkám nastavení výzvy), zobrazí se odkaz na konkrétní záložku, kde je možné příslušná data doplnit/opravit. Kontrolu si může uživatel spustit kdykoli během procesu vyplňování žádosti o podporu.

Snímek s vyznačením tlačítka Kontrola

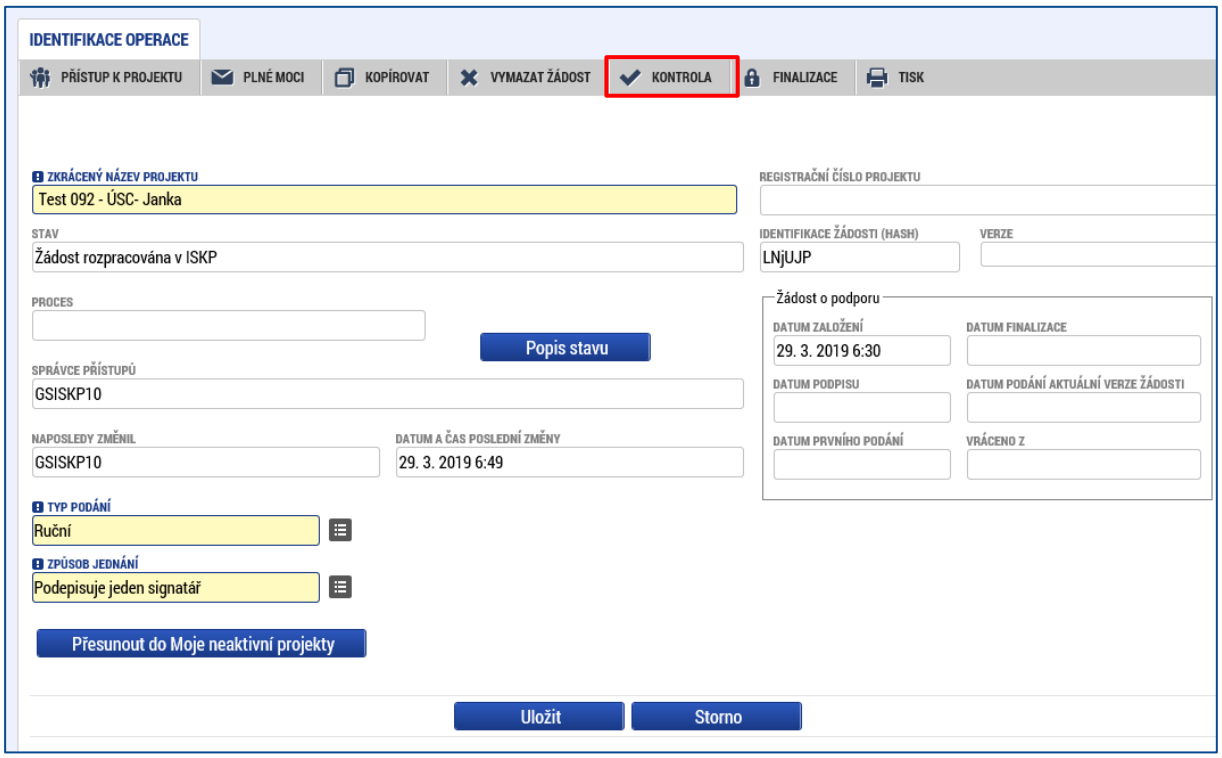

Snímek s příkladem výsledku použití tlačítka Kontrola

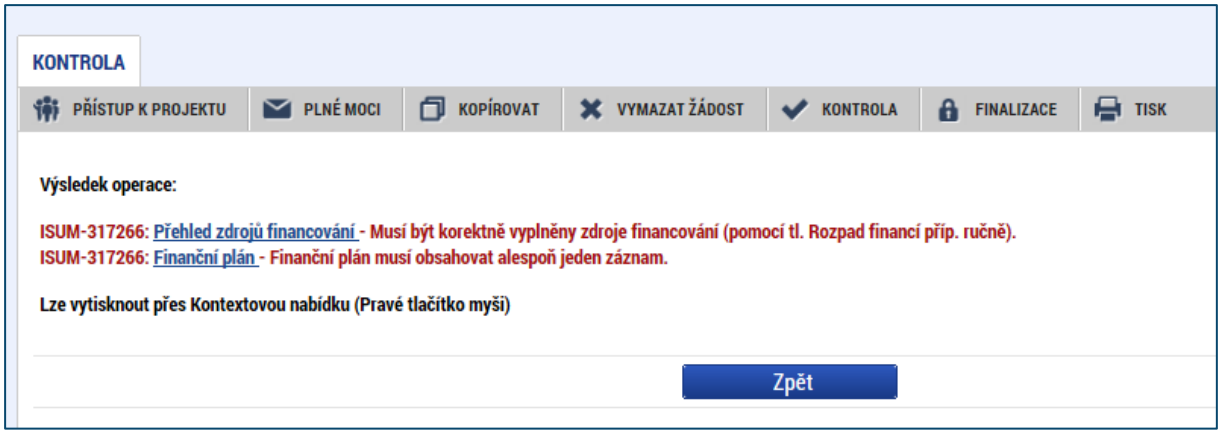

5.6 Finalizace a Storno finalizace

Stiskem tlačítka **Finalizace** se projekt uzamkne pro další editaci a je připraven k podpisu s využitím kvalifikovaného elektronického podpisu (typ: osobní kvalifikovaný certifikát). Během procesu finalizace jsou spuštěny předem definované kontroly vyplnění všech povinných údajů žádosti o podporu (viz předchozí kap. 5.5). Není tedy možné finalizovat žádost, která nemá vyplněná všechna povinná pole.

Snímek s vyznačením tlačítka Finalizace

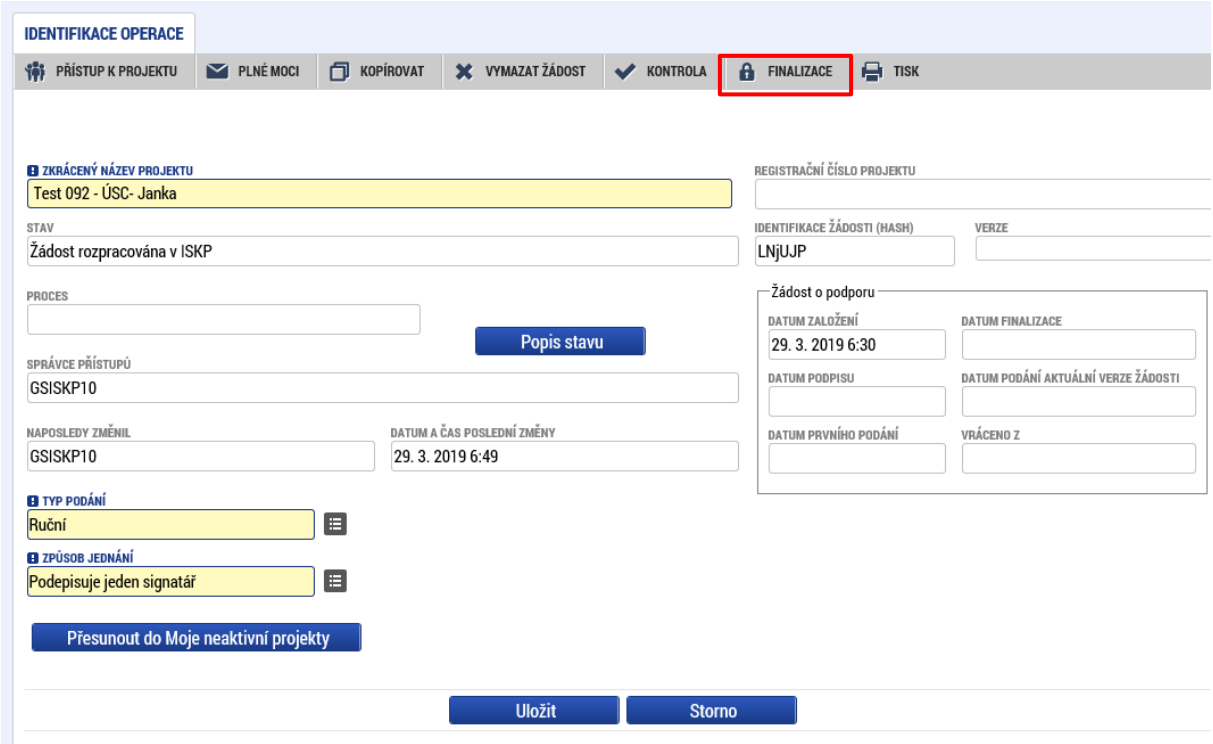

Po stisku tlačítka Finalizace se objeví upozornění, zda chce uživatel opravdu finalizaci provést. (Protože provedením finalizace dojde k uzamčení všech záznamů a jejich editace nebude možná).

Snímek s vyznačením kontrolního upozornění před provedením finalizace žádosti o podporu

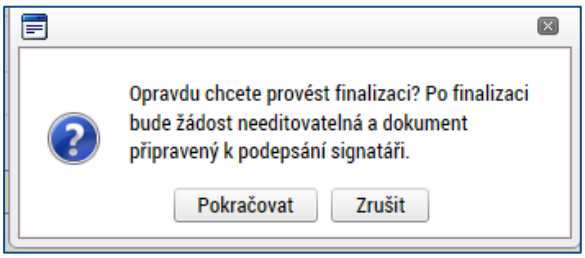

Stiskem tlačítka Pokračovat je finalizace dokončena, stiskem tlačítka Zrušit je finalizace zastavena (tj. neproběhne).

O provedené finalizaci aplikace IS KP14+ uživatele informuje.

POZOR!

Upozorňujeme žadatele, aby si finalizaci, podpis a podání žádosti nenechávali na poslední chvíli. Mohou nastat technické problémy v IS KP14+, které zamezí včasnému podání žádosti o podporu, jak na straně IS KP14+, tak na straně žadatele (např. nepodporovaný internetový prohlížeč, nekompatibilní PC, neaktuální komponenty pro podepisování, problémy s certifikátem pro podepisování apod.)

Snímek s vyznačením informace o provedené finalizaci žádosti

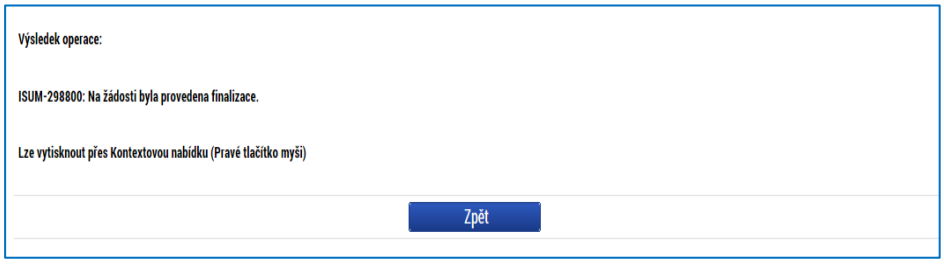

Stiskem tlačítka Zpět se uživatel dostane zpátky na žádost o podporu.

Finalizaci lze před podpisem žádosti o podporu **stornovat** stiskem tlačítka **Storno finalizace**, které se objeví v horní liště poté, co byla provedena finalizace. **Storno finalizace ovšem může provést pouze signatář žádosti.**

Žádost lze následně opět editovat. (Před potvrzením storna finalizace kliknutím na Storno finalizace lze vyplnit textové pole Důvod vracení žádosti o podporu a poznamenat si v něm, co bylo důvodem storna, nicméně vyplnění tohoto pole není vyžadováno, je to možnost pro žadatele.)

Snímek s vyznačením pole pro uvedení důvodů pro storno finalizace

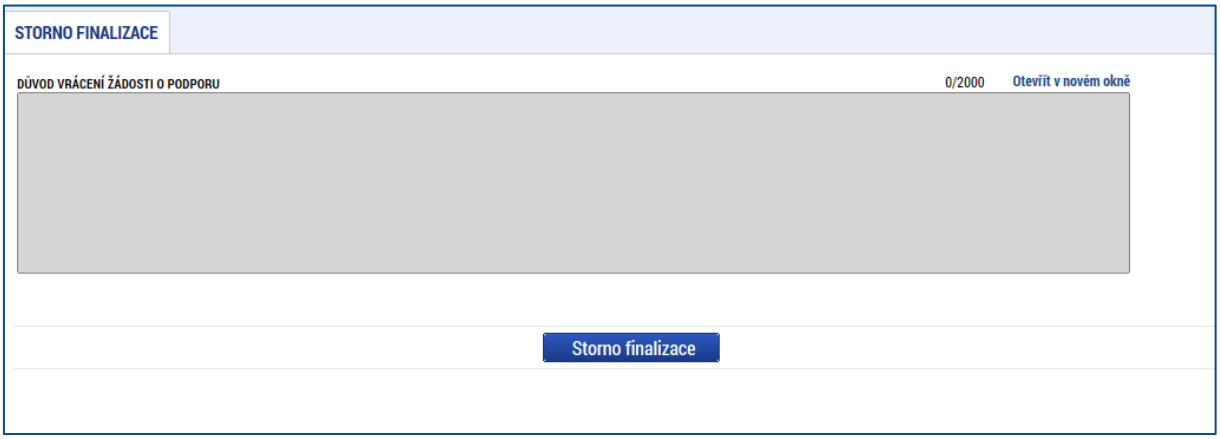

5.7 Tisk

Stisknutím tlačítka **Tisk** je vygenerován tiskový opis žádosti o podporu ve formátu .pdf. Pokud je ale systém zaneprázdněn, nebo je tiskový opis rozsáhlý, IS KP14+ Vás upozorní na skutečnost, že je sestava vygenerována na pozadí, a informace o vygenerování dorazí uživateli interní depeší. Příslušnou depeši poté uživatel nalezne na Nástěnce svého účtu pod názvem „Výsledek tiskové sestavy“. Tiskový opis žádosti o podporu ve formátu .pdf nalezne uživatel pod tlačítkem Dokumenty nebo přímo na záložce Podpis žádosti, pokud se jedná o tiskovou sestavu finalizované žádosti připravené k podpisu signatářem.

Snímek interní depeše týkající se tiskové sestavy žádosti

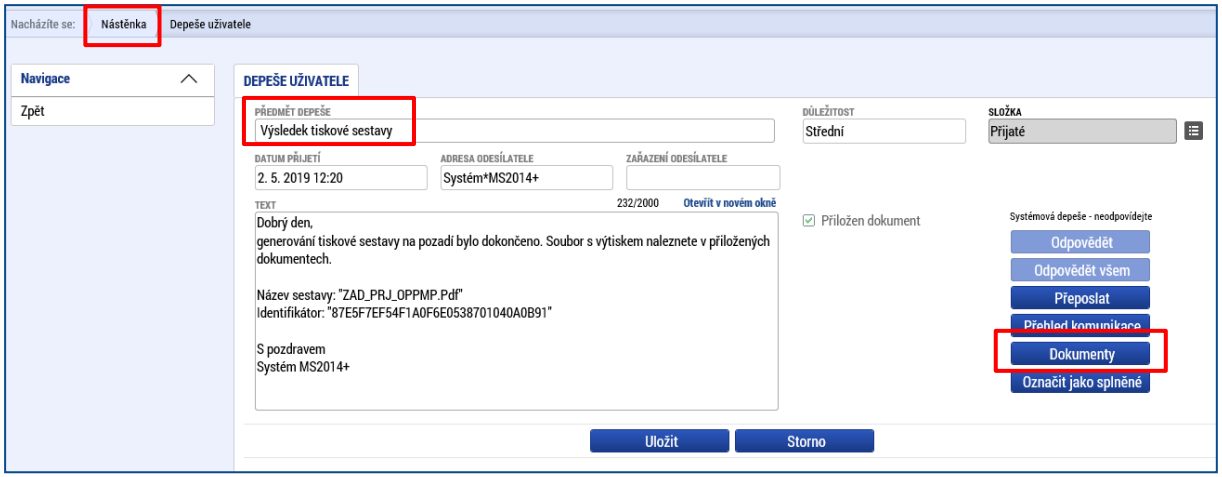

Žádost o podporu z OPZ se předkládá pouze elektronicky v IS KP14+, na ŘO se žádná listinná forma žádosti nezasílá.

Tiskovou sestavu si uživatel může nechat vygenerovat pro vlastní potřebu, není určena pro předložení žádosti o podporu na ŘO.

Snímek s vyznačením tlačítka Tisk

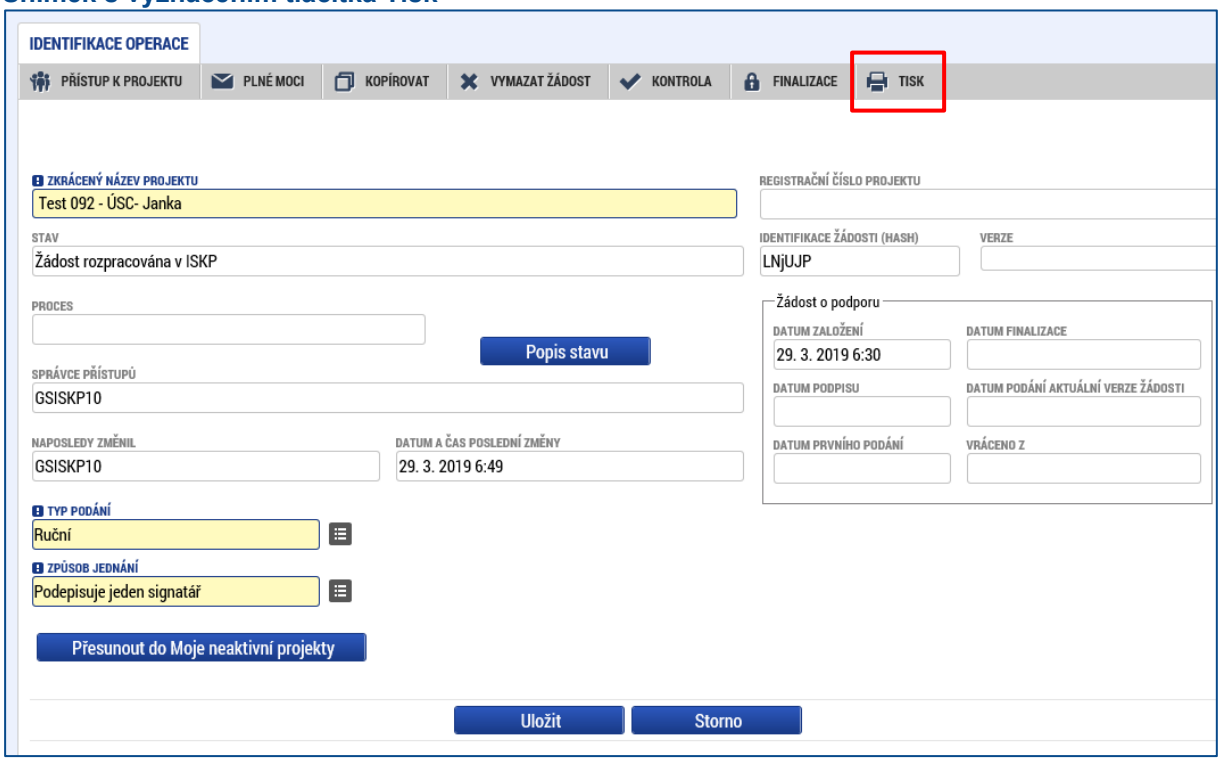

Snímek s příkladem tiskového opisu žádosti o podporu

Žádost o podporu

Identifikace operace

Registrační číslo projektu:
Identifikace žádosti (Hash): LNjUJP
Zkrácený název projektu: Test 092 - ÚSC- Janka

Typ podání: Ruční
Způsob jednání: Podepisuje jeden signatář

Projekt

Název programu: Operační program Zaměstnanost

Číslo výzvy: 03_18_092
Název výzvy: Výzva pro územní samosprávné celky (obce, kraje a sdružení a asociace ÚSC)

Název projektu CZ: Test 092 - ÚSC- Janka
Název projektu EN:

Anotace projektu:
Test 092 - ÚSC- Janka

Fyzická realizace projektu
Předpokládané datum zahájení: 1. 6. 2019
Předpokládané datum ukončení: 30. 5. 2021
Předpokládaná doba trvání (v měsících): 24,00
Skutečné datum zahájení:

Příjmy projektu
Jiné peněžní příjmy (JPP): Projekt nevytváří jiné peněžní příjmy
Příjmy dle čl. 61 obecného nařízení: Projekt nevytváří příjmy dle článku 61

6 Jednotlivé záložky navázané na žádost o podporu

6.1 Profil objektu

Profil projektu je navázán na žádosti o podporu/projekt, ale nepředstavuje ještě datové oblasti žádosti o podporu jako takové. Shrnuje zejména komunikaci k dané žádosti/projektu.

6.1.1 Nové depeše a koncepty

Nástroj „Depeše“ funguje jako vnitřní komunikace v rámci celého systému MS2014+, tzn. depeše (zprávy) mohou být předávány jednak mezi jednotlivými uživateli IS KP14+, tak i mezi žadateli a příslušnými kontaktními pracovníky na straně ŘO.

Funkčnost zadávání dat v rámci záložky Nové depeše a koncepty je analogická jako na úvodní stránce aplikace IS KP14+ při zadávání nových depeší (blíže kap. 3.1.3) s tím rozdílem, že depeše zadané na tomto místě se vážou na konkrétní žádost o podporu/projekt. Depeše založené na konkrétním projektu se uživateli zobrazí v rámci konkrétní žádosti o podporu/projektu.

S cílem mít komunikaci týkající se projektu přehledně dostupnou na daném projektu ŘO upozorňuje, aby žadatelé/příjemci vždy zasílali interní depeše určené pracovníkům ŘO z detailu konkrétního projektu. Prosíme, nepoužívejte nástroj pro depeše dostupný z úvodní obrazovky dostupné po přihlášení uživatele do IS KP14+, tj. mimo detail konkrétního projektu (blíže tuto funkcionalitu popisuje kap. 3.1.3).

Stiskem tlačítka Nové depeše a koncepty se žadatel dostane na obrazovku, kde lze vytvořit/smazat v rámci dané žádosti o podporu depeše.

Snímek s vyznačením tlačítka Nové depeše a koncepty

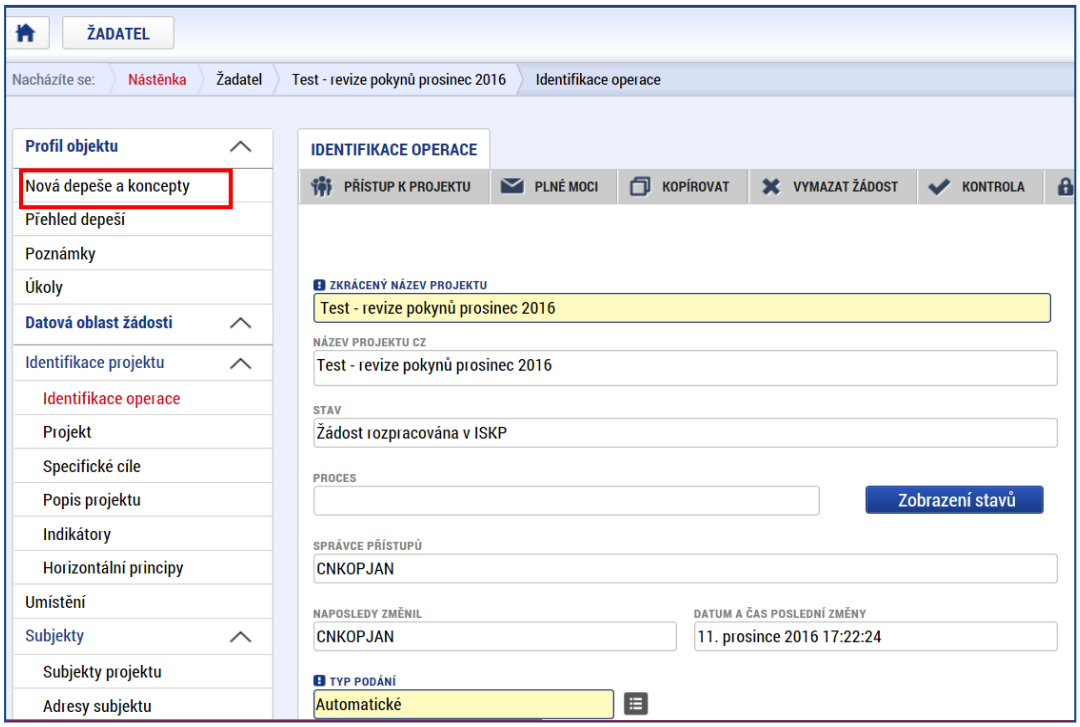

Okno zobrazuje nahoře všechny depeše, které byly uloženy a dosud nebyly odeslány, v dolní části obrazovky je prostor, v němž uživatel zakládá nový záznam nebo edituje záznam, který si vybral k editaci z tabulky v horní části obrazovky.

Snímek obrazovky zobrazující detail části NOVÁ DEPEŠE A KONCEPTY s vyznačením polí pro nový záznam a uložení editovaného záznamu

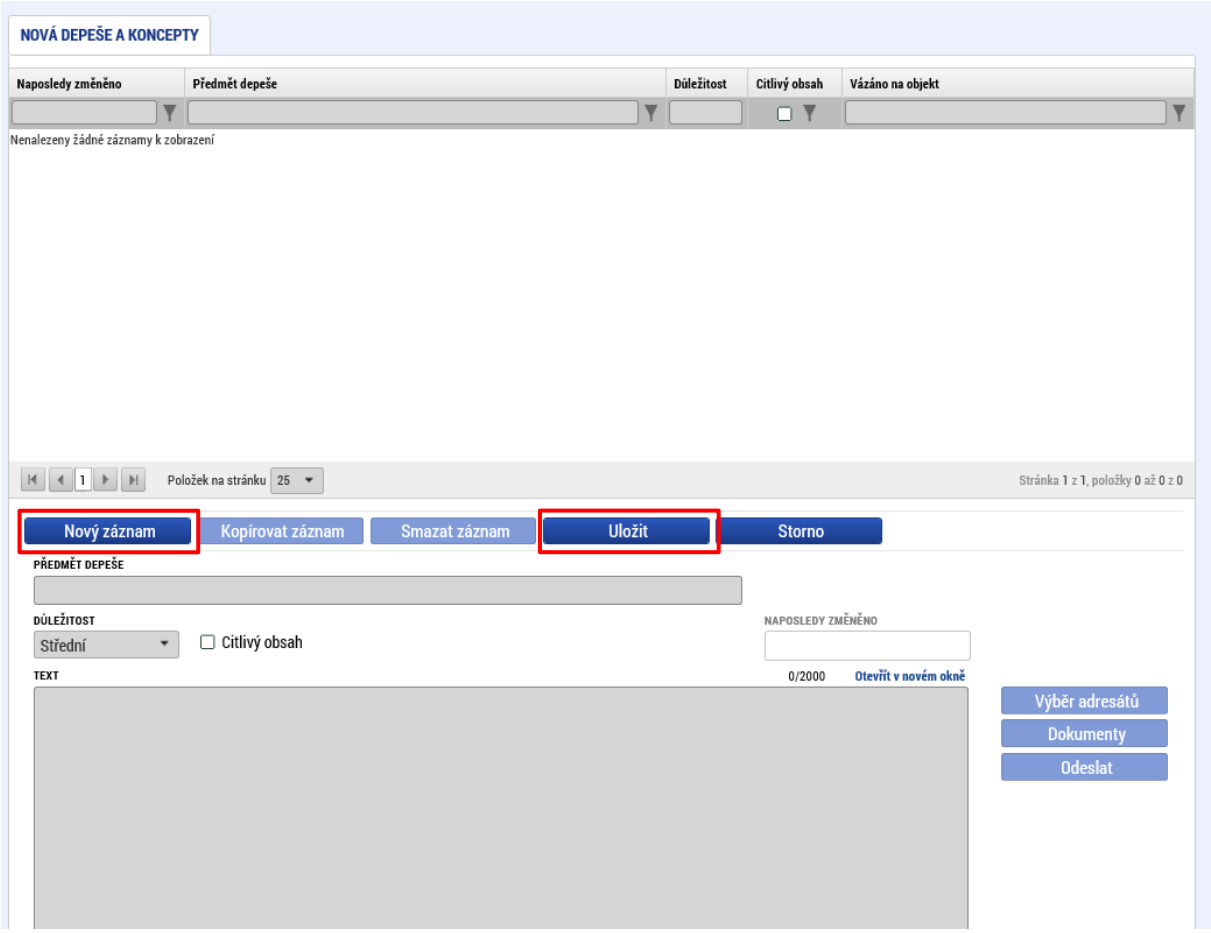

Je nutné vyplnit předmět depeše a text a zmáčknout tlačítko Uložit. Po uložení depeše se zaktivní tlačítka Výběr adresátů, Dokumenty a Odeslat. Po stisknutí tlačítka Výběr adresátů je možné ze seznamu uživatelů IS KP14+ (resp. obecně MS2014+) vybrat konkrétního adresáta. Adresátem může být pouze uživatel registrovaný v MS2014+.

Snímek obrazovky zobrazující detail části NOVÁ DEPEŠE A KONCEPTY s vyznačením pole pro Výběr adresátů

Pokud je u adresy uvedeno „*ext“, jedná se o externího uživatele MS2014+, tzn. žadatele/příjemce (případně další osoby navázané na projekt) nebo externího hodnotitele. Pokud je u adresy uvedena přípona „*int“, jedná se o uživatele interního, tzn. o zaměstnance implementační struktury programu/programů.

Snímek obrazovky zobrazující výběr adresáta depeše (v rámci uživatelů registrovaných v MS2014+)

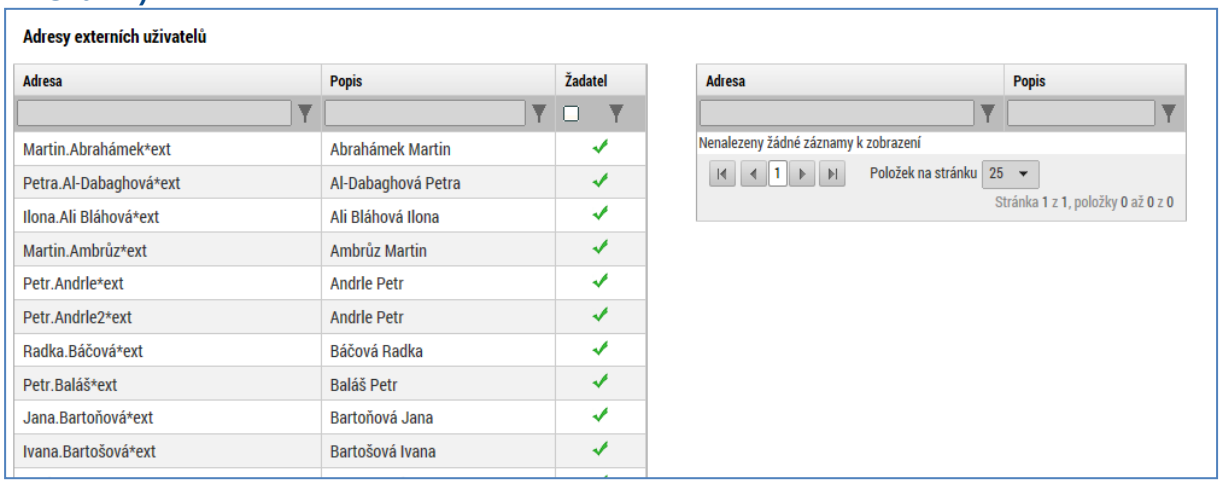

Uživatel zvolí vybraný údaj (kliknutím myši se údaj zeleně označí) a následně potvrdí svůj výběr tím, že údaj přesune (kliknutím na šipku vpravo od seznamu, v němž vybíral) do tabulky s hodnotami platnými pro danou depeši.

Po dokončení výběru adresáta je nutné výběr uložit kliknutím na tlačítko Uložit a zpět.

Snímek obrazovky zobrazující pole Uložit a zpět

Po stisku tlačítka Odeslat dochází k odeslání depeše, následně systém potvrdí odeslání depeše.

Snímek obrazovky zobrazující pole pro odeslání depeše

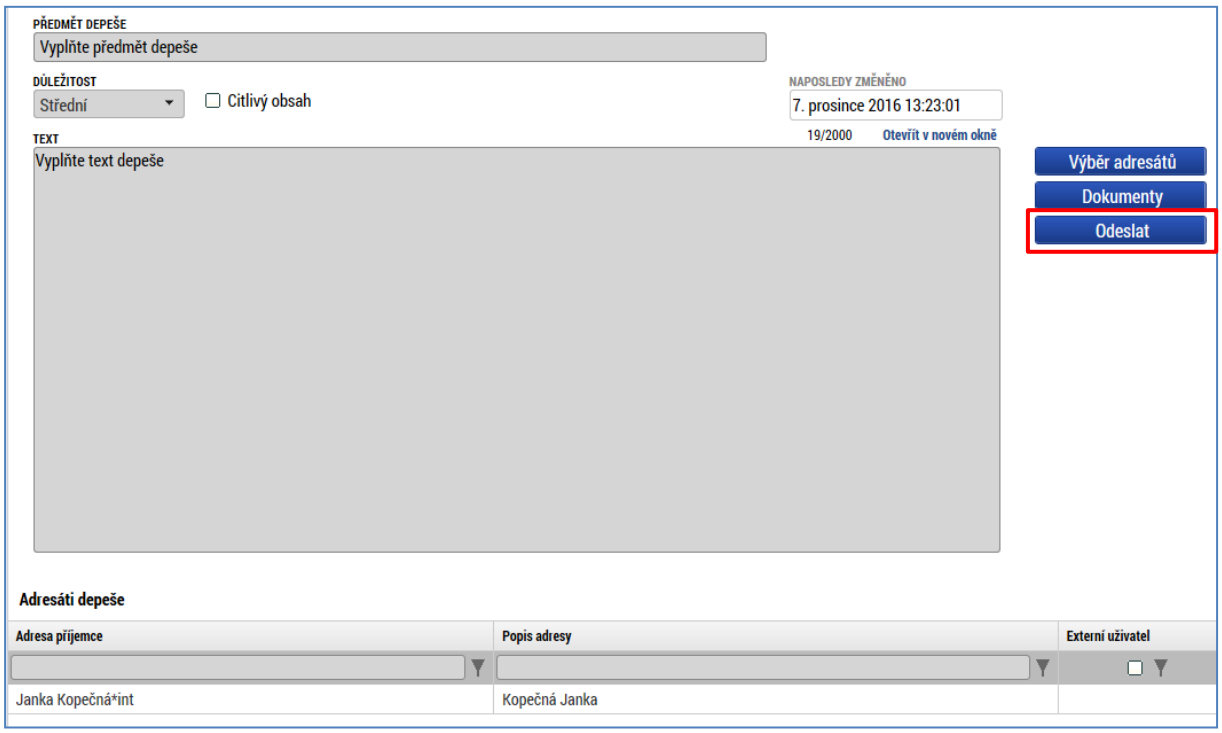

Snímek obrazovky s informací o úspěšném odeslání depeše

Tlačítkem Zpět se uživatel vrací na seznam rozpracovaných depeší. Depeše, která byla výše uvedeným postupem odeslána, se v daném seznamu už nezobrazuje, je dohledatelná přes Přehled depeší.

V případě, že je depeše adresována na interního uživatele ŘO OPZ (tj. pracovníka ŘO), který má v systému nastavenou dobu nepřítomnosti a pravidlo pro zastupování, tak se tato depeše odešle i na jeho zástup.

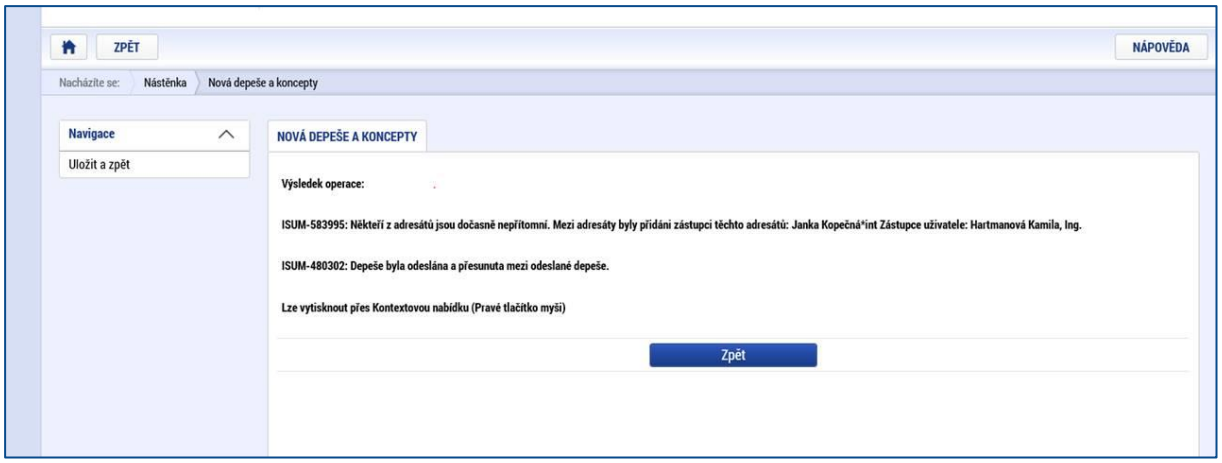

Depeše, která už byla **odeslána**, **nemůže** být z důvodu zachování auditní stopy **smazána.** Možnost smazat depeši je nastavena jen pro dosud neodeslané depeše (tzv. koncepty).

6.1.2 Přehled depeší

Přehled všech depeší přijatých i odeslaných přímo z projektu ze strany vyhlašovatele výzvy nebo konkrétního projektového manažera ŘO, ale i žadatele/příjemce jsou k dispozici na záložce **Přehled depeší**. Zde se nachází jak systémové depeše, tzn. depeše odeslané automaticky systémem MS2014+ nebo depeše interní, které posílá ŘO a které případně vyžadují reakci ze strany žadatele/příjemce.

Snímek s vyznačením položky pro depeše v levém menu žádosti

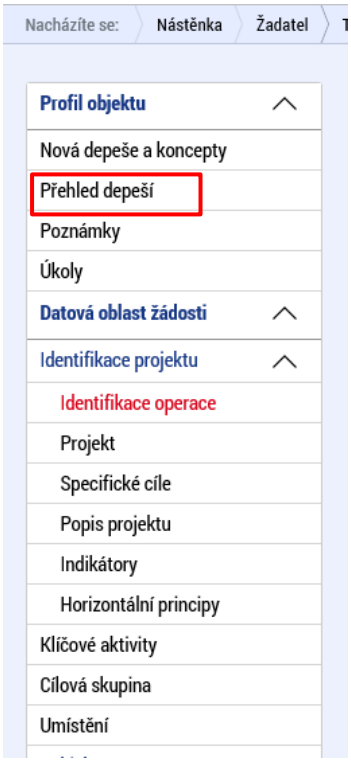

Je důležité, aby žadatel/příjemce průběžně na záložce Přehled depeší kontroloval depeše, které byly k danému projektu zaslány. Každý uživatel si také může nastavit zasílání notifikací o došlých depeších na svůj e-mail či pomocí SMS. Toto nastavení je popsáno v kap.3.4.

Snímek s Přehledem depeší

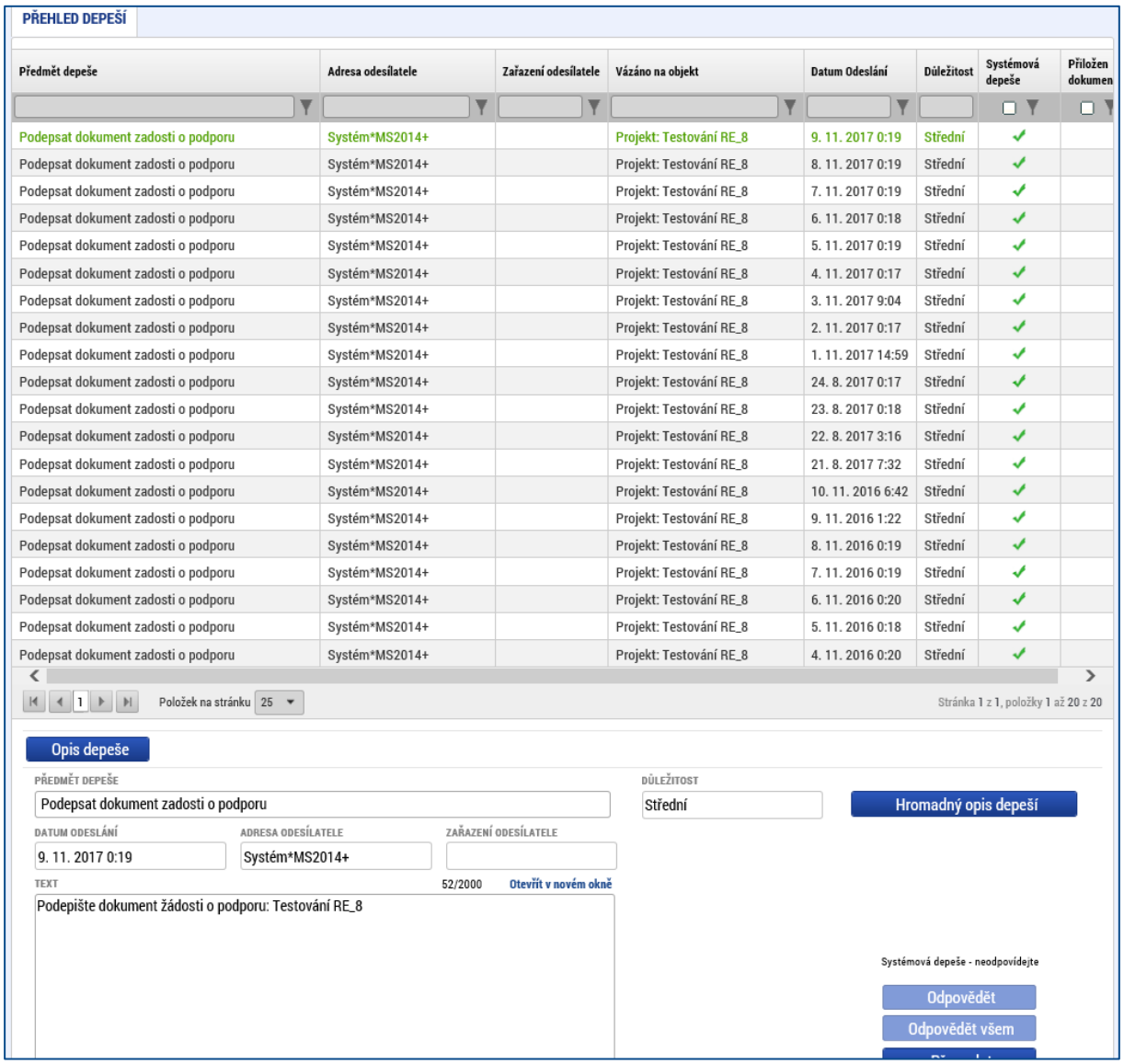

6.1.3 Poznámky

Nástroj „Poznámky“ plní funkci poznámkového bloku, v němž uživatel může spravovat a zakládat své záznamy týkající se konkrétní žádosti o podporu/projektu.

Funkčnost zadávání dat v rámci záložky Poznámky je nastavena analogicky jako na úvodní stránce aplikace IS KP14+ při zadávání nových poznámek (blíže kap. 3.1.1) s tím rozdílem, že poznámky zadané na tomto místě se vážou na konkrétní žádost o podporu/projekt. Poznámky založené na konkrétním projektu se konkrétnímu uživateli zobrazí jak zde v rámci konkrétní žádosti o podporu/projektu, tak i v rámci celkového seznamu poznámek na úvodní obrazovce aplikace IS KP14+ po přihlášení daného uživatele.

Stiskem tlačítka Nový záznam, vložením údajů a volbou tlačítka Uložit, vkládá žadatel novou poznámku k dané žádosti o podporu/projektu.

6.1.4 Moje úkoly

Funkčnost zadávání dat s vazbou na kalendář v rámci záložky Úkoly je nastavena analogicky jako na úvodní stránce aplikace IS KP14+ při zadávání záznamů do kalendáře

a v rámci toho zadávání nových úkolů (blíže kap.3.2) s tím rozdílem, že úkoly zadané na tomto místě se vážou na konkrétní žádost o podporu/projekt. Úkoly založené na konkrétním projektu se uživateli zobrazí pouze zde v rámci konkrétní žádosti o podporu/projektu.

Stiskem tlačítka Nový záznam žadatel zakládá nový úkol a volbou Uložit příslušné údaje ukládá do systému.

Snímek s vyznačením možnosti zápisu úkolu na úrovni žádosti o podporu/projektu

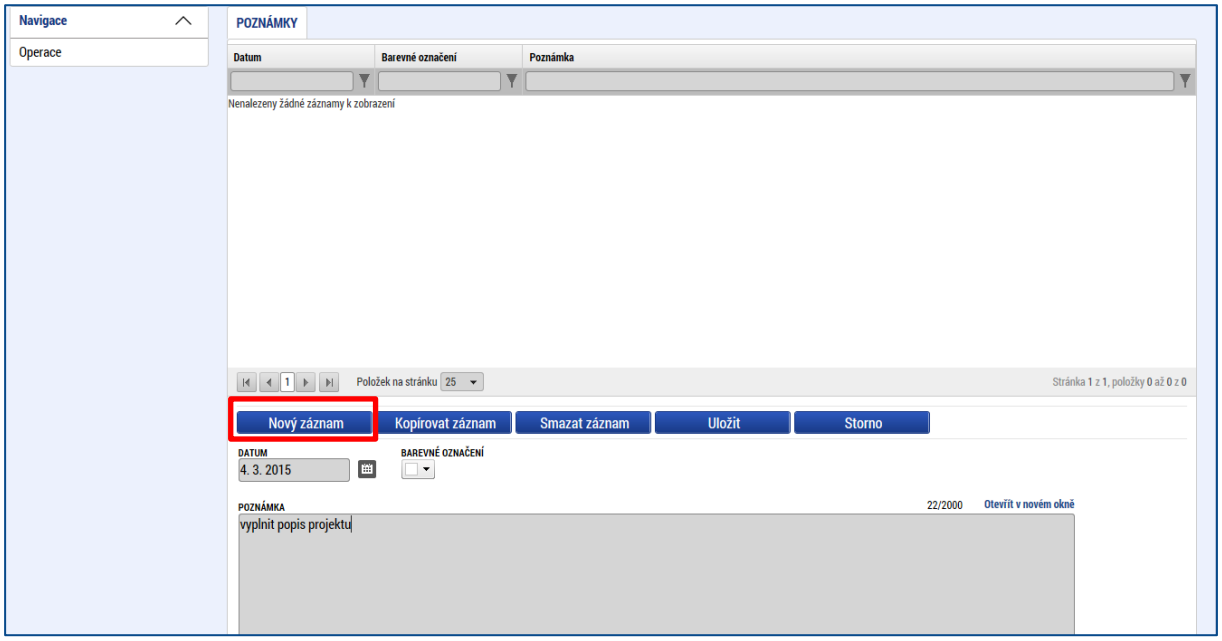

6.2 Datová oblast žádosti

6.2.1 Záložka Identifikace operace

Do záložky Identifikace operace uživatel vyplní příslušná základní data vztahující se k žádosti o podporu. Pro komunikaci s HOTLINE je důležitý údaj **Identifikace žádosti (HASH)**, protože Registrační číslo projektu je přiděleno až po podání žádosti o podporu a v době její přípravy zatím neexistuje. HASH kód žádosti je 6-ti místní unikátní kód automaticky vygenerovaný po založení žádosti.

Na záložce žadatel vyplňuje zkrácený název projektu, který slouží jako pomocná identifikace projektu.

Mezi důležitá data zadávaná v této záložce patří **určení, zda žádost podepisuje jeden signatář nebo všichni signatáři přiřazení k projektu** (více o rolích, konkrétně o roli signatáře viz kap. 5.1) a dále je zde důležité vybrat **typ podání žádosti o podporu**. Rozlišuje se **automatické** nebo **ruční podání**. Při automatickém podání je žádost odeslána na ŘO automaticky po podpisu signatářem nebo posledním signatářem v řadě (v případě volby podpisu všemi signatáři), při ručním podání je žádost odeslána na ŘO až na základě aktivní volby uživatele IS KP14+ po finalizaci a podpisu žádosti o podporu. Bez aktivního kroku uživatele se žádost neodešle na ŘO, ačkoli už bude na předložení připravená. Krokem uživatele se v tomto kontextu rozumí kliknutí na tlačítko Podání, které se po podpisu objeví v horní liště. Pokud nebude žádost o podporu správně podána, tj. odeslána do CSSF 2014+, není možné ji po ukončení příjmu žádostí v příslušné výzvě do nadřazeného systému zaslat.

Posledním tlačítkem záložky Identifikace operace je tlačítko **Přesun do Moje neaktivní projekty**. Po stisku tohoto tlačítka se aplikace dotáže na možnost přesunu projektu k neaktivním projektům. Uživatel přesun potvrdí tlačítkem OK nebo tlačítkem Zrušit volbu přesunu zruší.

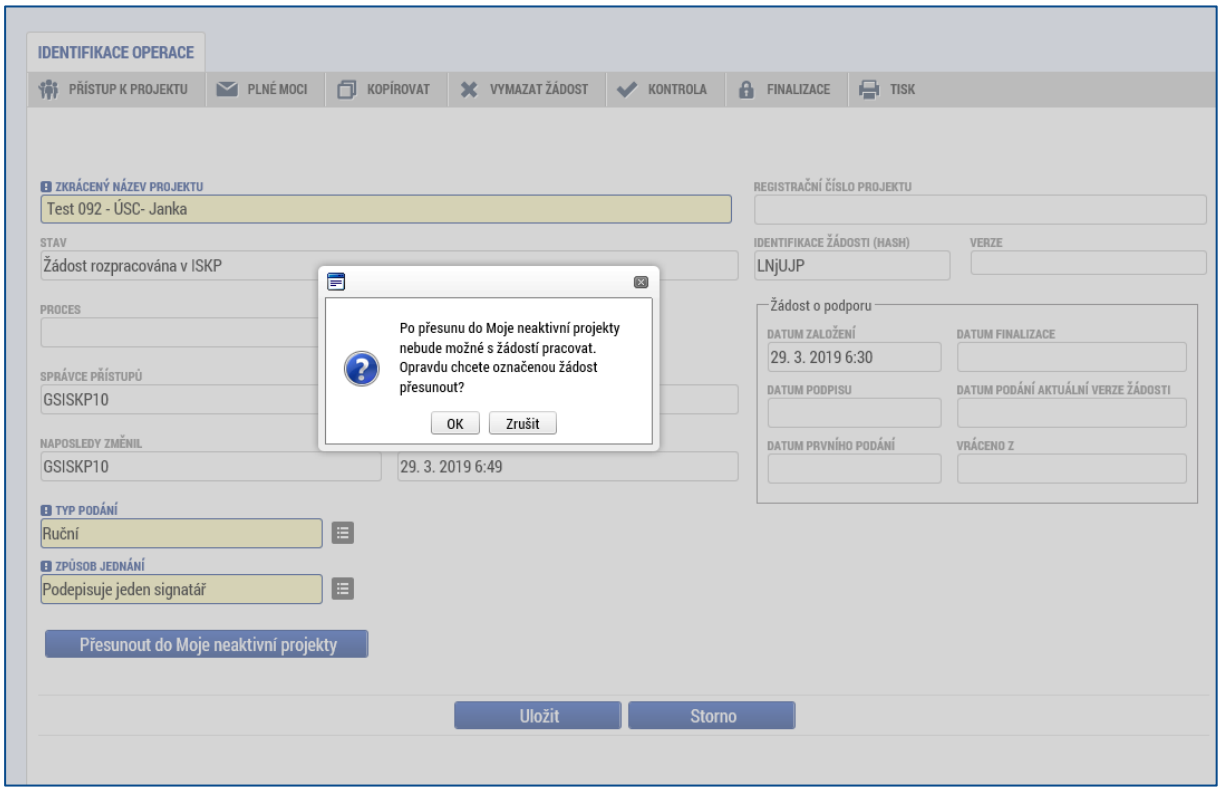

V případě potvrzení (OK) se projekt v IS KP14+ přesune do modulu Moje neaktivní projekty (viz kap. 3.5).

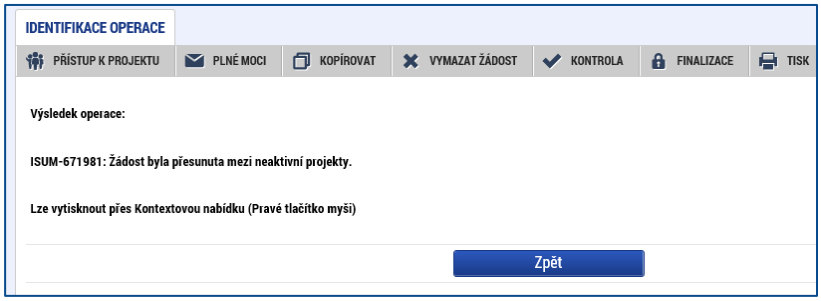

Po stisku tlačítka **Moje neaktivní projekty** žadatel vstupuje na obrazovku se seznamem neaktivních projektů (viz kap. 3.5).

Snímek obrazovky se zobrazením polí pro volbu podání žádosti a záhlaví žádosti o podporu

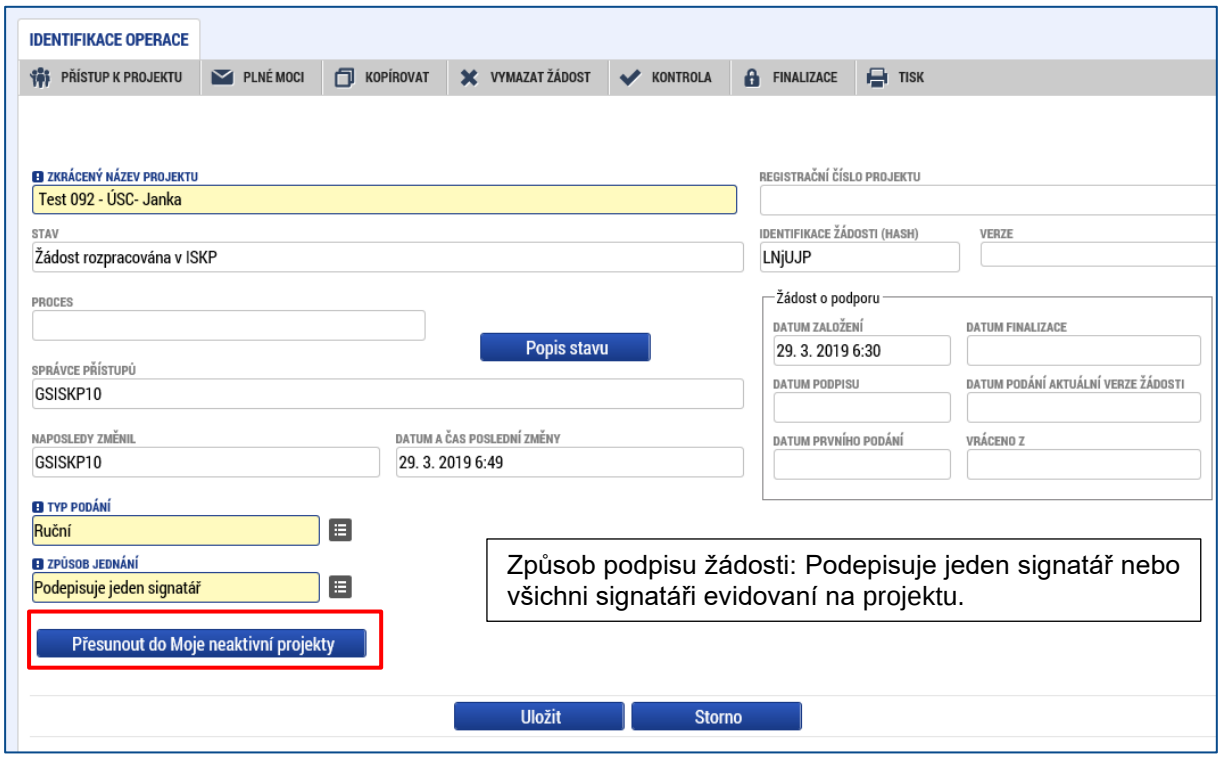

Tlačítkem Uložit uživatel uloží vložená data.

6.2.2 Záložka Projekt

Na záložce projekt žadatel vyplňuje data týkající se stručných informací o projektu. Jedná se o **název projektu v ČJ a také v AJ** a rovněž **anotace projektu**, která má obsahovat stručnou charakteristiku projektu (v rozsahu maximálně 500 znaků). Anotace projektu bude zahrnuta jako stručná charakteristika projektu ve zveřejňovaném seznamu projektů (platí jen pro žádosti, které uspějí a podporu získají). Do anotace uveďte:

- **přesnou adresu místa provozu dětské skupiny (v detailu ulice a čísla popisného nebo čísla evidenčního) včetně dostatečně specifikovaného vymezení prostor, kde bude zařízení provozováno,**
- **kapacitu dětské skupiny, tj. počet míst v dětské skupině,**
- **celkový harmonogram projektu (v detailu „od dd.mm.rok do dd.mm.rok“), z toho předpokládanou délku projektové fáze na vybudování/transformaci zařízení péče o děti (v detailu „od dd.mm.rok do dd.mm.rok“)**
- **forma dětské skupiny: pro veřejnost.**

Mezi další údaje, které jsou na záložce Projekt, patří informace o fyzické realizaci projektu – jeho předpokládané datum zahájení a předpokládané datum ukončení. Z takto zadaných dat je automaticky vygenerována doba trvání projektu v měsících. (Pokud je při zadávání žádosti o podporu projekt již v realizaci, do příslušného pole uvádějte skutečné datum zahájení. Pokud projekt ještě není v realizaci, datum skutečné datum zahájení ponechte prázdné, k jeho doplnění dojde ve fázi před vydáním právního aktu o poskytnutí podpory.)

POZOR: Vždy je třeba respektovat omezení, která se týkají délky doby realizace či data ukončení realizace a jsou uvedena v textu příslušné výzvy k předkládání žádostí o podporu.

V kolonce **Jiné finanční příjmy** uveďte, že projekt nebude vytvářet Jiné finanční příjmy. Protože příjmy z realizace projektů byly zohledněny v rámci kalkulace jednotkových nákladů, projekty žádné příjmy během realizace nevykazují.

V kolonce **Příjmy dle čl. 61 obecného nařízení** zvolí žadatel vždy variantu „Projekt nevytváří příjmy dle článku 61“. (Tato kategorie příjmů není pro projekty spolufinancované z Evropského sociálního fondu relevantní.)

- **Doplňkové informace**

Důležitá jsou i data sdružená do oblasti Doplňkové informace. Pokud žadatel např. zaškrtne checkbox **Realizace zadávacích řízení na projektu**, musí v modulu „Veřejné zakázky“ vytvořit alespoň jednu zakázku blíže viz kap. 7). Pokud není pro projekt relevantní žádné zadávací/výběrové řízení, žadatel příslušný checkbox nezaškrtne (což nevylučuje později během realizace podpořeného projektu tento parametr změnit).

Uživateli se v rámci oblasti doplňkových informací zobrazuji také informace o tom, v jakém **režimu financování** je projekt realizován **(ex ante, ex post)**. Režim financování je stanoven v podmínkách příslušné výzvy k předkládání žádostí o podporu. Bez vyplnění informace o režimu financování není možné vyplnit záložku Finanční plán. Nastavení režimu financování probíhá v rámci podmínek výzvy k předkládání žádostí o podporu, která **zpravidla obsahuje omezení na právě jeden režim financování**. V režimu ex ante jsou prostředky poskytovány zálohově, tj. před uskutečněním výdaje z úrovně příjemce. V režimu ex post jsou prostředky poskytovány teprve poté, co příjemce výdaj uhradil, prokázal a výdaj byl z úrovně ŘO schválen.

V oblasti doplňkových informací je také checkbox **Veřejná podpora**. Žadatel ponechává checkbox **prázdný**.

Checkbox **Projekt je zcela nebo zčásti prováděn sociálními partnery nebo NNO** převeďte do polohy ANO (zelená fajfka) v případě, že uvedená charakteristika pro projekt platí, tj. provádění projektu bude z pozice příjemce zajišťovat nestátní nezisková organizace nebo organizace spadající mezi sociální partnery.
Nestátními neziskovými organizacemi se rozumí:

- spolky dle § 214-302 zákona č. 89/2012 Sb., občanský zákoník
- obecně prospěšné společnosti zřízené podle zákona č. 248/1995 Sb., o obecně prospěšných společnostech
- ústavy dle § 402-418 zákona č. 89/2012 Sb., občanský zákoník
- církevní právnické osoby zřízené podle zákona č. 3/2002 Sb., o církvích a náboženských společnostech, pokud poskytují zdravotní, kulturní, vzdělávací a sociální služby nebo sociálně právní ochranu dětí
- nadace (§ 306-393) a nadační fondy (§394-401) zřízené podle zákona č. 89/2012 Sb., občanský zákoník.

Sociálními partnery jsou:

- sociální partneři, kteří jsou definováni Radou hospodářské a sociální dohody ČR:
  - Svaz průmyslu a dopravy ČR
  - Konfederace zaměstnavatelských a podnikatelských svazů ČR
  - Českomoravská konfederace odborových svazů
  - Asociace samostatných odborů
- organizace zaměstnavatelů a odborové organizace, které mají uzavřenou kolektivní smlouvu vyššího stupně.

Checkbox **Projekt je zaměřen na orgány veřejné správy a veřejné služby na celostátní, regionální nebo místní úrovni** převeďte do polohy ANO (zelená fajfka) v případě, že se

jedná o projekt zvyšující možnosti a efektivnost veřejné správy a veřejných služeb. Veřejnou správou jsou myšleny orgány veřejné moci. Veřejné služby jsou služby ve veřejném zájmu poskytované veřejným nebo soukromým subjektem.

Snímek obrazovky se zobrazením polí ze záložky Projekt

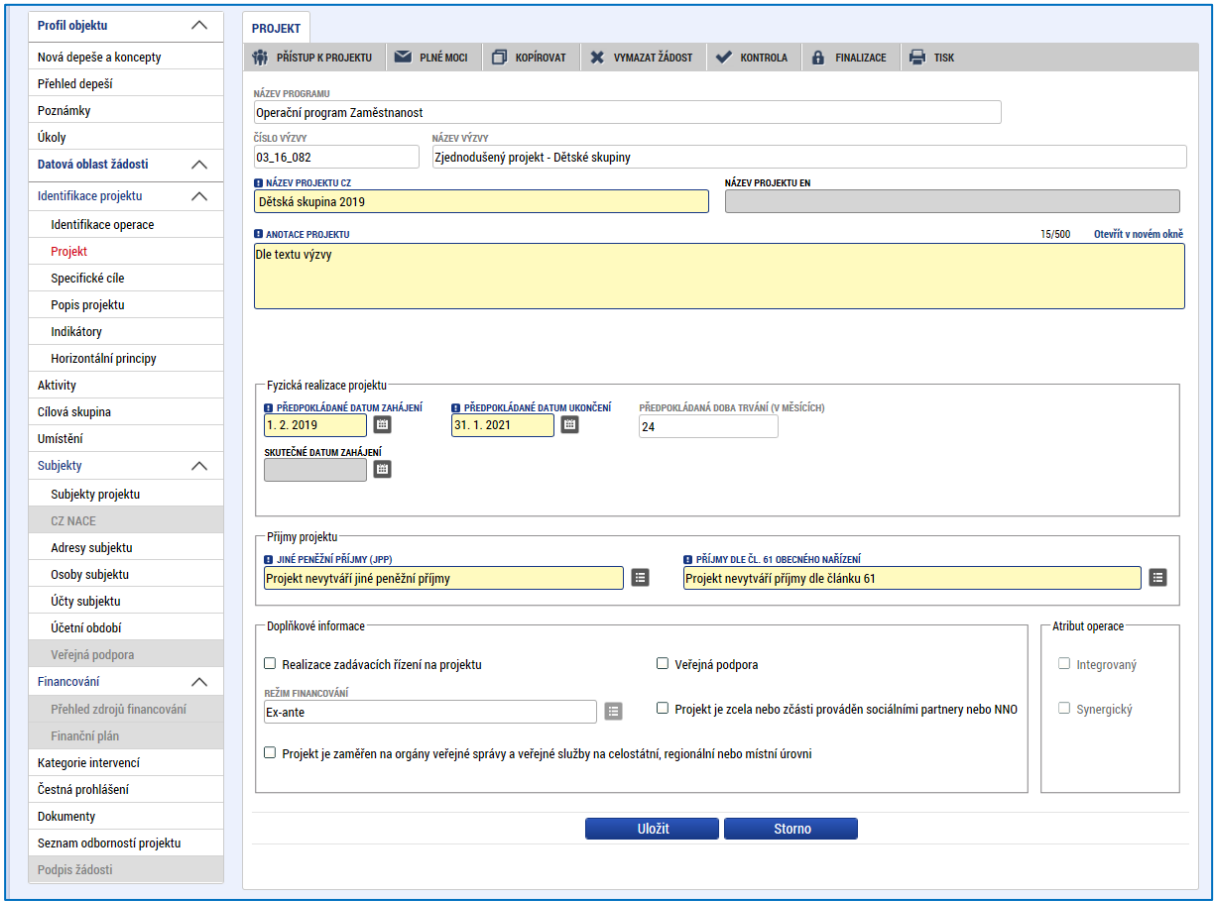

6.2.3 Záložka Specifické cíle

Specifické cíle představují vymezené části OPZ (v hierarchii programu patří až na nejnižší úroveň pod prioritní osy a investiční priority). Výzva k předkládání žádostí o podporu může být teoreticky vyhlášena pro více specifických cílů. Za účelem následného vykazování na úrovni jednotlivých specifických cílů se v případě, že výzva má vazbu na více specifických cílů, na úrovni projektu eviduje, jakou mírou daný projekt spadá pod specifické cíle platné pro výzvu. **Údaje nepředstavují pro žadatele/příjemce podpory žádný závazek pro realizaci projektu, přiřazení specifického cíle či specifických cílů je pouze pro účely vykazování na úrovni ŘO.**

Záložka se vyplňuje automaticky, pro uživatele se zobrazuje pouze v náhledu. Rozpad podílů finančních prostředků na jednotlivé specifické cíle se provádí dle nastavení parametrů výzvy.

Snímek obrazovky se zobrazením polí ze záložky Specifické cíle

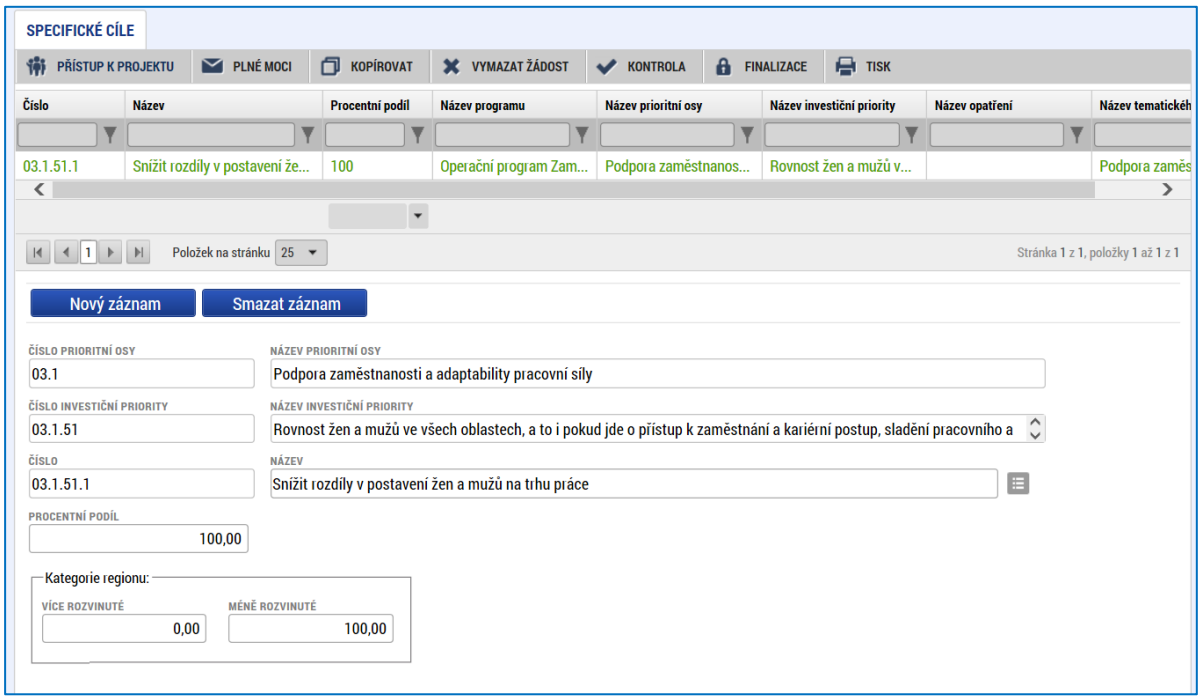

Protože MS2014+ používá jiné kódy specifických cílů, než jsou dostupné v textech výzev k předkládání žádostí o podporu v rámci OPZ, pro informaci žadatelů je níže k dispozici převodní tabulka:

Název investiční priority	Číslo dle OPZ	Kód v MS2014+	Název specifického cíle	Číslo dle OPZ	Kód v MS2014+
Rovnost žen a mužů ve všech oblastech, a to i pokud jde o přístup k zaměstnání a kariérní postup, sladění pracovního a soukromého života a podpora stejné odměny za stejnou práci	1.2	03.1.51	Snížit rozdíly v postavení žen a mužů na trhu práce	1.2.1	03.1.51.1

6.2.4 Záložka Popis projektu

Údaje v poli **Anotace projektu** se načítají automaticky ze záložky Projekt. Ostatní pole uživatel vyplní dle otázek vymezených pro jednotlivá pole. Údaje uživatel uloží stiskem tlačítka Uložit, které je umístěno v zápatí stránky pod popisy všech polí.

Jako pomůcku pro žadatele jednotlivá pole obsahují předvyplněné (automatické) texty**. Tyto texty žadatel doplňuje nebo mění jen v relevantních případech.**

- **Jaký problém projekt řeší?**

Předvyplněný (automatický) text uvádí základní popis problému. Můžete automatický text upravit, doplnit popis problému, upřesnění, proč je opravdu nutné tento problém řešit

(objektivní situace rodičů[2] dětí předškolního věku v lokalitě, kde se nachází / bude nacházet zařízení, pro které je podpora určena apod.).

- **Jaké jsou příčiny problému?**

Předvyplněný (automatický) text uvádí základní popis příčin problému. Můžete automatický text upravit/doplnit, např. specifikovat, co dokládá (jaké údaje, zdroje, statistiky/analýzy/šetření apod.) existenci problému ve Vaší konkrétní lokalitě.

- **Co je cílem projektu?**

Předvyplněný (automatický) text uvádí základní cíl projektu. Můžete automatický text upravit/doplnit.

- **Jaká/é změna/y je/jsou v důsledku projektu očekávána/y?**

Předvyplněný (automatický) text uvádí základní popis očekávaných změn. Můžete automatický text upravit/doplnit, např. kvantifikovat, jak velké skupině rodičů pomůže zařízení ve sladění jejich rodinného a profesního života.

- **Jaké aktivity v projektu budou realizovány?**

Vzhledem k tomu, že žádost o podporu obsahuje samostatnou záložku Aktivity (viz kap. 6.2.7), není nutné na tomto místě poskytovat podrobnosti. Předvyplněný (automatický) text uvádí odkaz na záložku Aktivity.

- **Popis realizačního týmu projektu**

Uveďte **všechny pracovní pozice**, které dle vašeho záměru **budou patřit do realizačního týmu projektu** (bez ohledu na to, jakou formou budou financovány a bez ohledu na to, zda je bude zaměstnávat žadatel/příjemce). Toto pole je prostor pro to, aby žadatel doložil, že na realizaci projektu plánuje adekvátní lidské zdroje. Realizační tým by měl být vhodně nastaven podle délky a náročnosti projektu (jednotlivých aktivit).

Uvádí se **jednotlivé pracovní pozice**, ke každé z nich **popis hlavních činností/úkolů**, které budou mít pracovníci zastávající tyto pozice na starosti, a také se specifikuje **rozsah zapojení pozice do realizace projektu**. Rozsah nejlépe vyjadřujte jako podíl z běžného úvazku a počet měsíců, po který se tento rozsah zapojení předpokládá (lze naplánovat i změny úvazku v čase). U pozic, které budou zapojeny jen krátkodobě (např. na základě dohody o provedení práce) lze rozsah zapojení kvantifikovat v počtech hodin práce.

Kromě struktury týmu a předpokládaného rozsahu zapojení je **nutné uvést také odbornou kapacitu týmu** ve vztahu k činnostem, které mají být v projektu realizovány. Odbornou kapacitu není třeba uvádět konkrétním výčtem jmen pracovníků, ale cílem je poskytnout ujištění, že žadatel mají potřebné odborné zázemí na to, aby zajistili realizaci projektu v souladu s pravidly OPZ a v rozsahu a čase, který je v žádosti o podporu naplánován.

Pokud maximální počet znaků v poli (2000) neumožňuje popsat všechny pozice v potřebném rozsahu, zpracujte potřebný popis realizačního týmu do samostatného dokumentu a ten přiložte jako samostatnou přílohu žádosti o podporu. (V tomto poli pak postačuje se odkázat na konkrétní název přílohy, který zvolíte.)

Předvyplněný (automatický) text obsahuje členění na 3 skupiny pracovníků (osoby odpovědné za řízení a administraci projektu, pečující osoby a osoby zajišťující údržbu a úklid v zařízení). Automatický text je nutné doplnit v souladu s tím, co je pro Váš projekt relevantní.

[2] Použitý výraz „rodič“ zahrnuje na tomto výskytu i na všech dalších v tomto dokumentu také osoby, kterým bylo rozhodnutím příslušného orgánu svěřeno dítě do péče nahrazující péči rodičů.

- **Jak bude zajištěno šíření výstupů projektu?**

Není povinné pole; pokud je to relevantní, můžete uvést, jakým způsobem počítáte se zajištěním šíření povědomí o projektu. Předvyplněný (automatický) text obsahuje webovou stránku a tisk, vymažte jej, nebo upravte v souladu s tím, co je pro Váš projekt relevantní.

- **V čem je navržené řešení inovativní?**

Není povinné pole; pokud je to relevantní, můžete uvést, zda jde o nové řešení (případně o řešení aplikované novým způsobem) v dané oblasti/sektoru/regionu/trhu nebo pro dané uživatele. Předvyplněný (automatický) text obsahuje základní popis, vymažte jej, nebo upravte v souladu s tím, co je pro Váš projekt relevantní.

- **Jaká existují rizika projektu?**

Identifikujte především rizika, která nevycházejí z vnějších okolností, tj. popište zejména ta rizika, která můžete částečně eliminovat nebo si připravit možné varianty řešení rizikové situace. Příklady rizik: nenaplnění počtu účastníků z cílové skupiny, nedostatek kvalifikovaného personálu pro zajištění realizace projektu, časové průtahy při realizaci, nedostatek financí apod. Předvyplněný (automatický) text obsahuje 2 rizika. Upravte jej v souladu s tím, co je pro Váš projekt relevantní.

Snímek obrazovky se zobrazením polí ze záložky Popis projektu

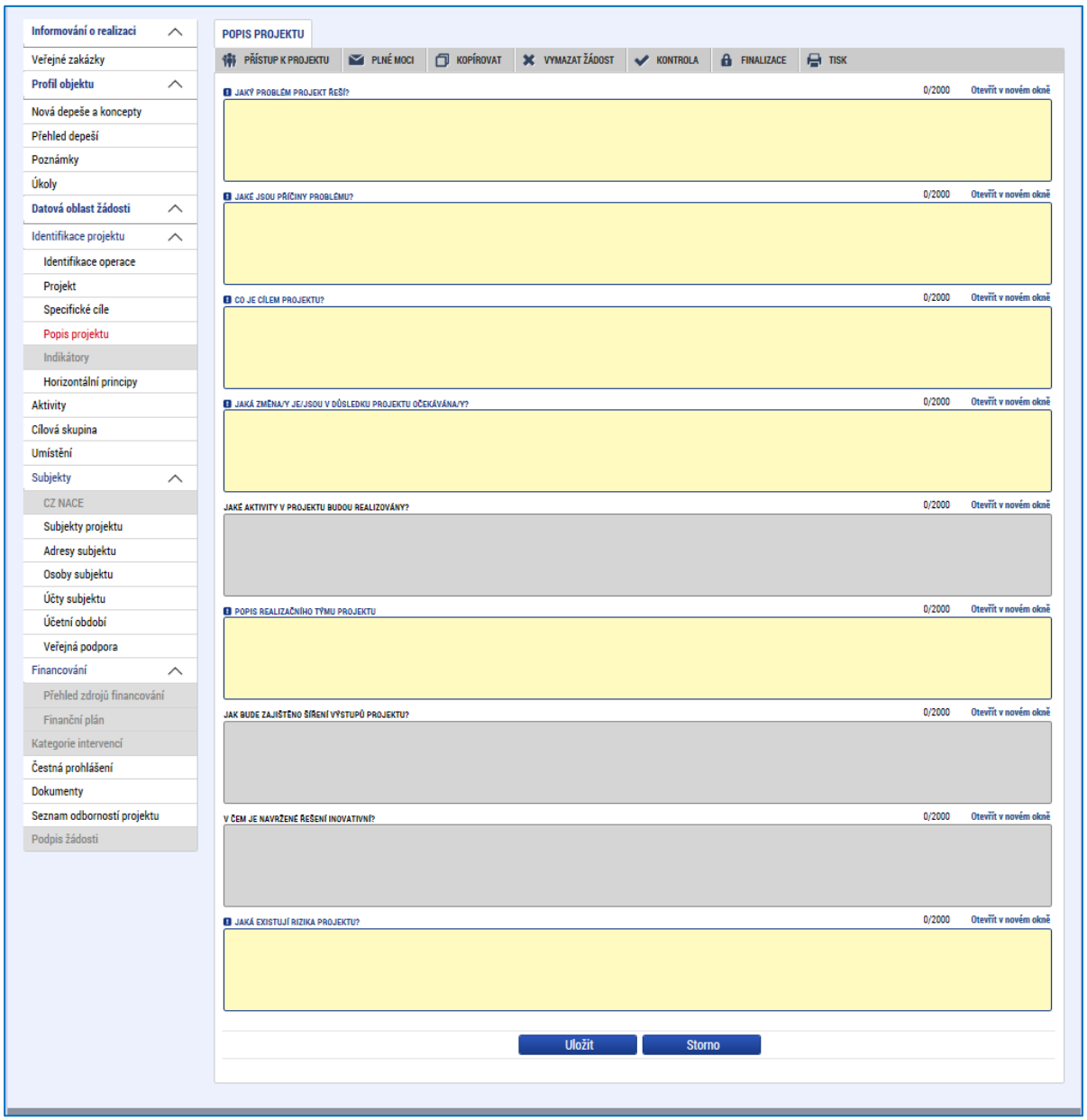

6.2.5 Záložka Indikátory

V textu výzvy k předkládání žádostí o podporu jsou vymezeny 2 skupiny indikátorů: **indikátory, ke kterým má žadatel za povinnost v žádosti o podporu stanovit cílovou hodnotu** (tj. hodnotu, která se chápe jako závazek žadatele, kterého má dosáhnout díky realizaci projektu uvedeného v žádosti o podporu), a následně **indikátory, které bude mít v průběhu realizace povinnosti vykazovat, nicméně není k nim povinné stanovit cílovou hodnotu**.

Okno zobrazuje nahoře všechny indikátory, které jsou na základě nastavení výzvy z úrovně ŘO pro projekty povinné k vykazování (a to dohromady ty, u nichž je vyžadován závazek, spolu s indikátory, u kterých závazek vyžadován není).

V dolní části obrazovky je prostor, v němž žadatel postupně edituje jednotlivé záznamy vybráním řádku v horní tabulce. Pro každý indikátor zadává výchozí a cílovou hodnotu

indikátoru, datum výchozí hodnoty a datum dosažení cílové hodnoty a podrobnosti do pole Popis hodnoty. Tlačítkem Uložit žadatel údaje uloží.

Pozn.: tlačítkem „Nový záznam“ by žadatel mohl vybrat na žádost nepovinný indikátor. Pro projekty v rámci OPZ není tato možnost relevantní.

- **Výchozí hodnota**

Na úrovni projektů je výchozí hodnota všech indikátorů **vždy 0.**

- **Cílová hodnota**

U indikátorů, které na základě obsahu textu výzvy patří do skupiny **indikátorů, ke kterým má žadatel za povinnost v žádosti o podporu stanovit cílovou hodnotu, se předpokládá vyplnění nenulové cílové hodnoty.** Žadatel doplní hodnotu indikátoru, kterou se zavazuje během projektu dosáhnout. Vychází z plánovaných aktivit a zaměření projektu.

POZOR: Do dosažených hodnot všech indikátorů týkajících se účastníků **nebudou zohledněny osoby, jimž se dostalo pouze tzv. bagatelní podpory a také osoby, u nichž nebude možná jejich identifikace** (jménem a příjmením, datem narození a bydlištěm), více viz Obecná část pravidel pro žadatele a příjemce v rámci OPZ. Za nesplnění závazku týkajícího se indikátorů hrozí příjemci podpory sankce, více viz Obecná část pravidel pro žadatele a příjemce v rámci OPZ.

Upozorňujeme, že v žádosti o podporu se v IS KP14+ objevuje pouze část indikátorů, které bude nutné v průběhu realizace projektu vykazovat. Kromě indikátorů, které jsou v žádosti o podporu v IS KP14+ viditelné, **bude povinností vykazovat všechny další indikátory týkající se účastníků (více viz Obecná část pravidel pro žadatele a příjemce v rámci OPZ).** Většinu těchto indikátorů IS KP14+ zobrazuje až v rámci zpráv o realizaci projektu. To, že se v žádosti o podporu nevyskytují, ovšem neznamená, že je realizátoři projektů nebudou muset vykazovat a že mohou předpokládat, že monitorování projektu proběhne pouze s indikátory uvedenými v žádosti o podporu.

- **Datum cílové hodnoty**

Uveďte datum, k němuž plánujete dosáhnout cílové hodnoty daného indikátoru. Pro všechny indikátory lze uvést totožné datum, např. plánované datum ukončení realizace projektu. Datum cílové hodnoty nemůže být pozdější, než je datum ukončení realizace projektu (protože to by v rámci kontroly závěrečné zprávy o realizaci projektu nebylo možné vyhodnotit, zda se závazku v podobě cílové hodnoty skutečně v rámci projektu podařilo dosáhnout).

- **Popis hodnoty**

Popište, jakým způsobem byla cílová hodnota stanovena (tj. jaké cílové skupiny a na základě jakého jejich zapojení do projektu jste vzali v potaz při stanovení cílové hodnoty) a jakým způsobem budete naplňování indikátoru sledovat a dokládat. Uvedené údaje musí být v souladu s údaji uvedenými v rámci klíčových aktivit. **Údaje jsou nezbytné k těm indikátorům, ke kterým má žadatel za povinnost v žádosti o podporu stanovit cílovou hodnotu.**

Snímek obrazovky se zobrazením záložky Indikátory

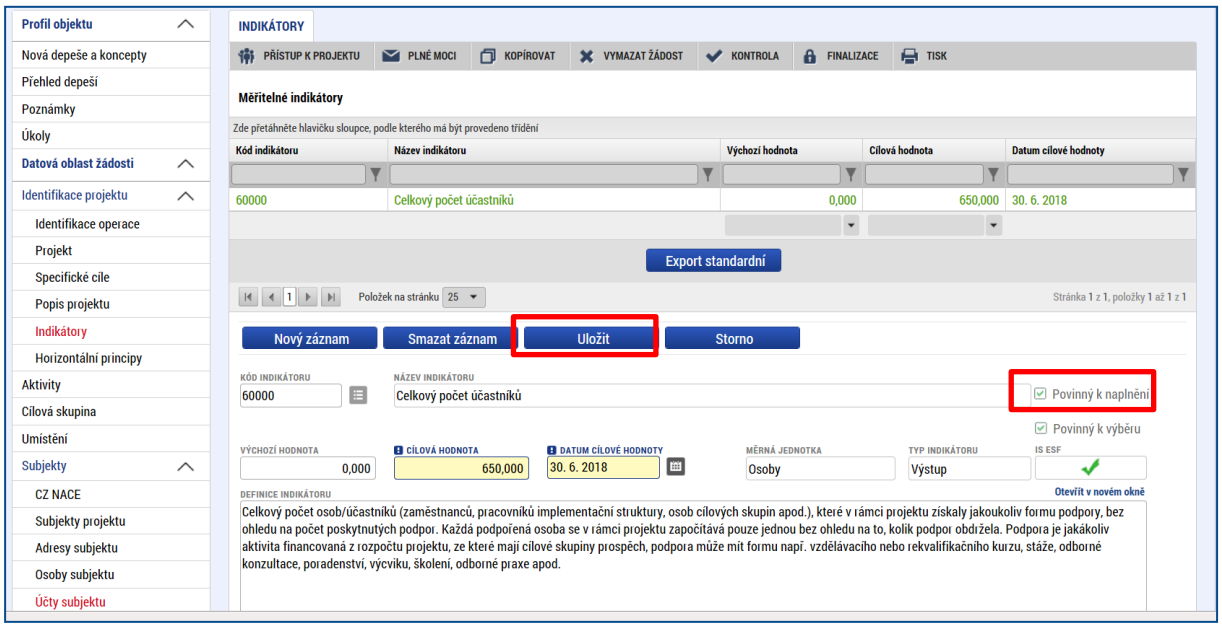

6.2.6 Záložka Horizontální principy

Okno zobrazuje nahoře všechny horizontální principy, které byly pro programové období 2014-2020 stanoveny. V dolní části obrazovky je prostor, v němž uživatel edituje záznam, který si vybral k editaci z tabulky v horní části obrazovky.

V rámci této záložky žadatel ke každému z 3 stanovených horizontálních principů: **Rovné příležitosti a nediskriminace, Udržitelný rozvoj (environmentální indikátory), Rovné příležitosti mužů a žen** vybere z číselníku vliv projektu na daný horizontální princip, přičemž volí mezi:

- Cílené zaměření na horizontální princip
- Pozitivní vliv na horizontální princip
- Neutrální k horizontálnímu principu

V případě, že uživatel zvolí, že vliv je jiný než neutrální, pak má za povinnost uvést podrobnosti do pole Popis a zdůvodnění vlivu projektu na horizontální princip.

U principu **Udržitelný rozvoj (environmentální indikátory) uživatel vždy volí** Neutrální k horizontálnímu principu, protože – jak napovídá závorka v názvu principu – v rámci ČR byl nastaven přístup, kdy pouze projekty, u nichž je sledován nějaký environmentální indikátor, mohou být označeny jako projekty s jiným než neutrálním vlivem na horizontální princip Udržitelný rozvoj. Protože pro OPZ žádné environmentální indikátory stanoveny nebyly, nemohou být projekty financované z OPZ vykázány jako zacílené či s pozitivním vlivem na tento horizontální princip.

Vysvětlení k horizontálním principům je k dispozici v Obecné části pravidel pro žadatele a příjemce v rámci OPZ.

Vše uživatel uloží stiskem tlačítka Uložit.

Dále zde žadatel vyznačuje, zda je **projekt zaměřen na udržitelnou zaměstnanost žen a udržitelný postup žen v zaměstnání.**
Za projekt, který je zaměřen na udržitelnou zaměstnanost žen a udržitelný postup žen v zaměstnání, se považuje: projekt s cílem zvýšení udržitelné účasti a postupu žen v zaměstnání, čímž projekt bojuje proti feminizaci chudoby, snížení segregace podle pohlaví, potlačuje genderové stereotypy na trhu práce, v oblasti vzdělávání a odborné přípravy, a **podporuje sladění pracovního a osobní život pro všechny** a rovné sdílení odpovědnosti péče mezi muži a ženami.

Zaškrtávátko má pro polohu ANO podobu zelené fajfky. Záznam uložte stiskem tlačítka Uložit.

Snímek obrazovky se zobrazením záložky Horizontální principy

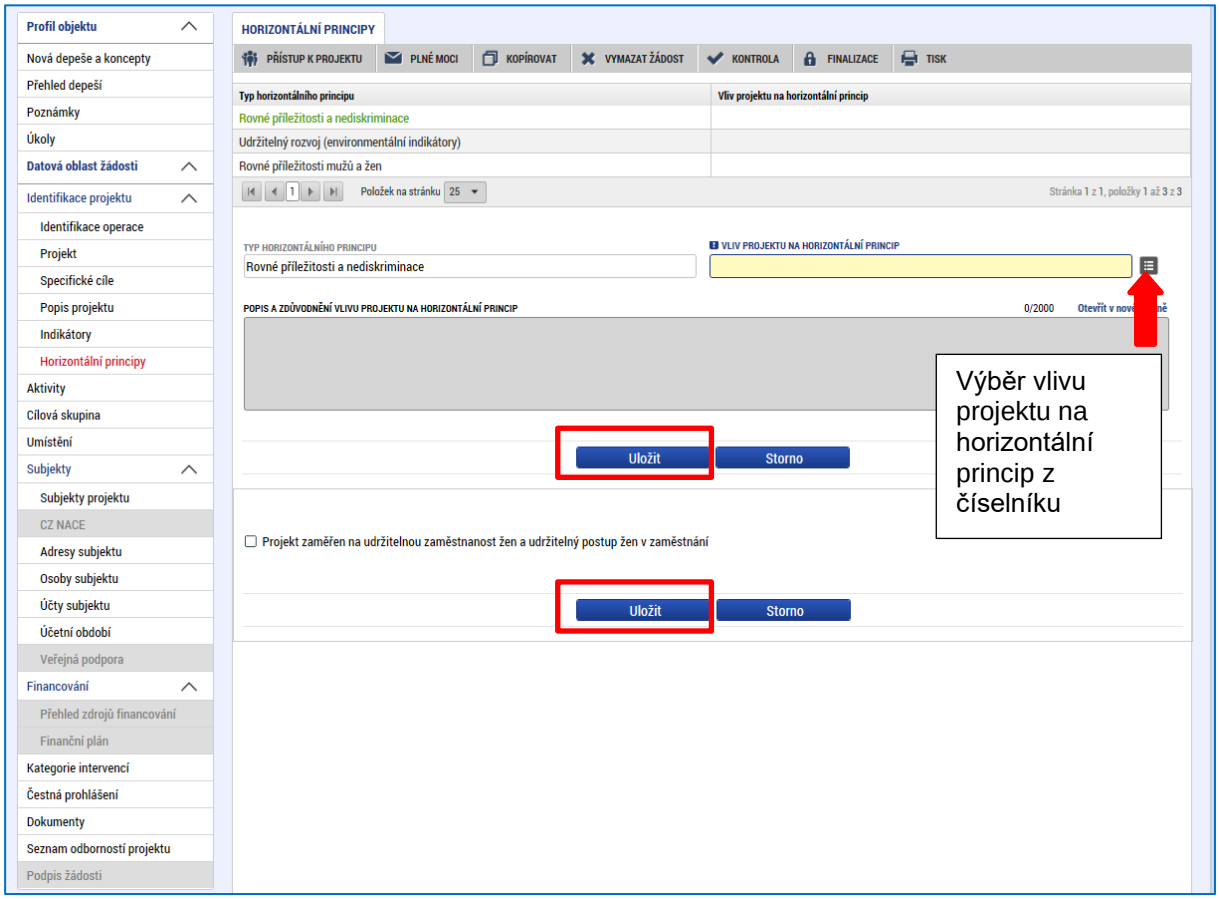

6.2.7 Záložka Aktivity

Pro řádné fungování záložky Aktivity je nutné mít vyplněné údaje na záložce **Specifický cíl**.

Okno zobrazuje nahoře všechny dosud zapsané aktivity na projektu (aktivity se v seznamu objeví až poté, co je uživatel na projektu uloží). Ve spodní části obrazovky je pak prostor pro doplnění konkrétních jednotek, které předpokládáte díky realizaci jednotlivé aktivity dosáhnout.

Ve střední části obrazovky je prostor, v němž uživatel zakládá nový záznam nebo edituje záznam, který si vybral k editaci z tabulky v horní části obrazovky.

Uživatel nemá možnost vkládat libovolné aktivity, tlačítko **Nový záznam** umožní doplnit aktivitu z číselníku aktivit, které jsou pro konkrétní výzvu k předkládání žádostí o podporu relevantní.

- **Název aktivity**

Název vychází z číselníku aktivit, které jsou pro konkrétní výzvu k předkládání žádostí o podporu relevantní. Pokud se jedná o povinnou aktivitu, název se zobrazí a uživatel s ním dále nepracuje. Pokud uživatel zakládá novou aktivitu (přes tlačítko Nový záznam), vybírá konkrétní aktivitu v tomto poli z číselníku aktivit.

- **Počet aktivit zjednodušeného projektu**

Pole je povinné, žadatel vyplní hodnotu „1“.

- **Popis realizace aktivity**

Toto pole je nepovinné. Aktivita je dána číselníkem. Vyplňujte jen v případě, je-li vybraná aktivita u Vámi předkládaného projektu něčím problematická a vyžaduje-li slovní vysvětlení. Po zadání každé aktivity je nutné záložku uložit pomocí tlačítka Uložit. Uložené údaje se zobrazí v souhrnné tabulce.
Stisknutím tlačítka Uložit, které je umístěno nad polem Název aktivity, se v části **Jednotkové náklady aktivity** automaticky načte v poli **Jednotka** název jednotky odpovídající zvolené aktivitě.

- **Jednotkové náklady aktivity**

Pro vymezené aktivity byly z úrovně vyhlašovatele výzvy stanoveny konkrétní jednotky a ke každé z nich jednotkové náklady (přesné vymezení viz Specifická část pravidel pro žadatele a příjemce v rámci OPZ pro projekty s jednotkovými náklady zaměřené na podporu zařízení péče o děti předškolního věku). Přehled stanovených aktivit a k nim relevantních jednotek obsahuje následující tabulka:

Aktivita	**Název jednotky relevantních pro danou aktivitu**	**Počet jednotek, které lze v žádosti k aktivitě uvést**	**Poznámka**
Vybudování zařízení péče o děti	Vytvořené místo v zařízení péče o děti (plátcem DPH)	Uvádí se vždy 1 jednotka	Pokud projekt plánuje fázi budování zařízení, vybírejte pouze jednu z této dvojice jednotek. Plánovaný počet jednotek vychází z kapacity zařízení, které bude díky projektu dosaženo.[3]
	Vytvořené místo v zařízení péče o děti (neplátcem DPH)		

[3] Kapacita dětské skupiny bude doložena zápisem do evidence poskytovatelů služby péče o dítě v dětské skupině.

Aktivita	Název jednotky relevantních pro danou aktivitu	Počet jednotek, které lze v žádosti k aktivitě uvést	Poznámka
Transformace zařízení na dětskou skupinu	Transformované místo v dětské skupině (plátcem DPH)	Uvádí se pouze 1 jednotka.	Pokud projekt plánuje fázi transformace zařízení na dětskou skupinu, vybírejte pouze jednu z této dvojice jednotek. Plánovaný počet jednotek vychází z kapacity zařízení, které bude díky projektu dosaženo.[4]
	Transformované místo v dětské skupině (neplátcem DPH)		
Provoz zařízení péče o děti	Obsazenost zařízení péče o děti	Stanovena je jedna jednotka, ve formuláři je ovšem evidována ve dvou modifikacích – v názvu je identifikace pololetí (tj. 1. a 2. pololetí). Uvádí se vždy 1 jednotka na každé pololetí provozu zařízení v rámci realizace projektu.	Relevantní pro všechny projekty. Plánovaný počet jednotek vychází z kapacity zařízení, které bude díky projektu dosaženo, a dále vychází z předpokládané obsazenosti míst. **Do žádosti o podporu předpokládejte pro všechny řádky s touto jednotkou procento obsazenosti zařízení dosahující alespoň 75 %.** **Na základě definice jednotky tedy uvádějte pro každé pololetí výsledek výpočtu:** **Kapacita zařízení * 75.** **Pokud plánujete nižší obsazenost než 75 %, bude pro každé pololetí výsledek výpočtu: Kapacita zařízení * plánovaná obsazenost.**

[4] Kapacita dětské skupiny bude doložena zápisem do evidence poskytovatelů služby péče o dítě v dětské skupině.

Aktivita	Název jednotky relevantních pro danou aktivitu	Počet jednotek, které lze v žádosti k aktivitě uvést	Poznámka
Zajištění kvalifikace pečující osoby	Kvalifikovaná pečující osoba	Vybírá se 1 jednotka na celou dobu realizace projektu.	Relevantní pro projekty, v nichž se plánuje zajišťování kvalifikace pečující osoby/osob. Hodnota uváděná v poli „Počet jednotek“ vyjadřuje počet osob, které si v rámci projektu budou zajišťovat kvalifikaci potřebnou pro výkon pozice pečující osoby. Pozor na maximální počet těchto jednotek, které v projektu mohou být podpořeny – viz Specifická část pravidel pro žadatele a příjemce v rámci OPZ pro projekty s jednotkovými náklady zaměřené na podporu zařízení péče o děti předškolního věku.
Pronájem	Nájemné zařízení péče o děti	Stanovena je jedna jednotka, ve formuláři je ovšem evidována ve dvou modifikacích – v názvu je identifikace pololetí (tj. 1. a 2. pololetí). Uvádí se vždy 1 jednotka na každé pololetí provozu zařízení v rámci realizace projektu.	Relevantní pro projekty, v nichž se plánuje využití podpory na nájem prostor, v nichž zařízení péče o děti působí / bude působit. Plánovaný počet jednotek vychází z kapacity zařízení, a dále vychází z předpokládané obsazenosti míst. **Do žádosti o podporu předpokládejte pro všechny řádky s touto jednotkou procento obsazenosti zařízení dosahující 75 %.** **Na základě definice jednotky tedy uvádějte pro každé pololetí výsledek výpočtu:** **Kapacita zařízení * 75.** **Pokud plánujete nižší obsazenost než 75 %, bude pro každé pololetí výsledek výpočtu:** **Kapacita zařízení * plánovaná obsazenost.**

V poli **Jednotka** žadatel vybírá z číselníků všech jednotek, které jsou pro danou Aktivitu relevantní (tj. stanoveny vyhlašovatelem výzvy).

V poli **Počet jednotek v aktivitě ZP** žadatel uvádí, kolik jednotek plánuje v rámci realizace dané aktivity v projektu dosáhnout. Pokyny k tomuto poli v návaznosti na jednotlivé aktivity jsou uvedeny v tabulce výše v textu této kapitoly (ve sloupci Poznámka).

Po zadání každé jednotky k vybrané aktivitě je nutné záznam uložit pomocí tlačítka **Uložit** umístěném nad polem Jednotka. Tím se záznam uloží a automaticky se doplní pole Celkové náklady na daný počet jednotek v aktivitě ZP a Celkové náklady na aktivitu ZP.

Snímek obrazovky se zobrazením záložky Aktivity

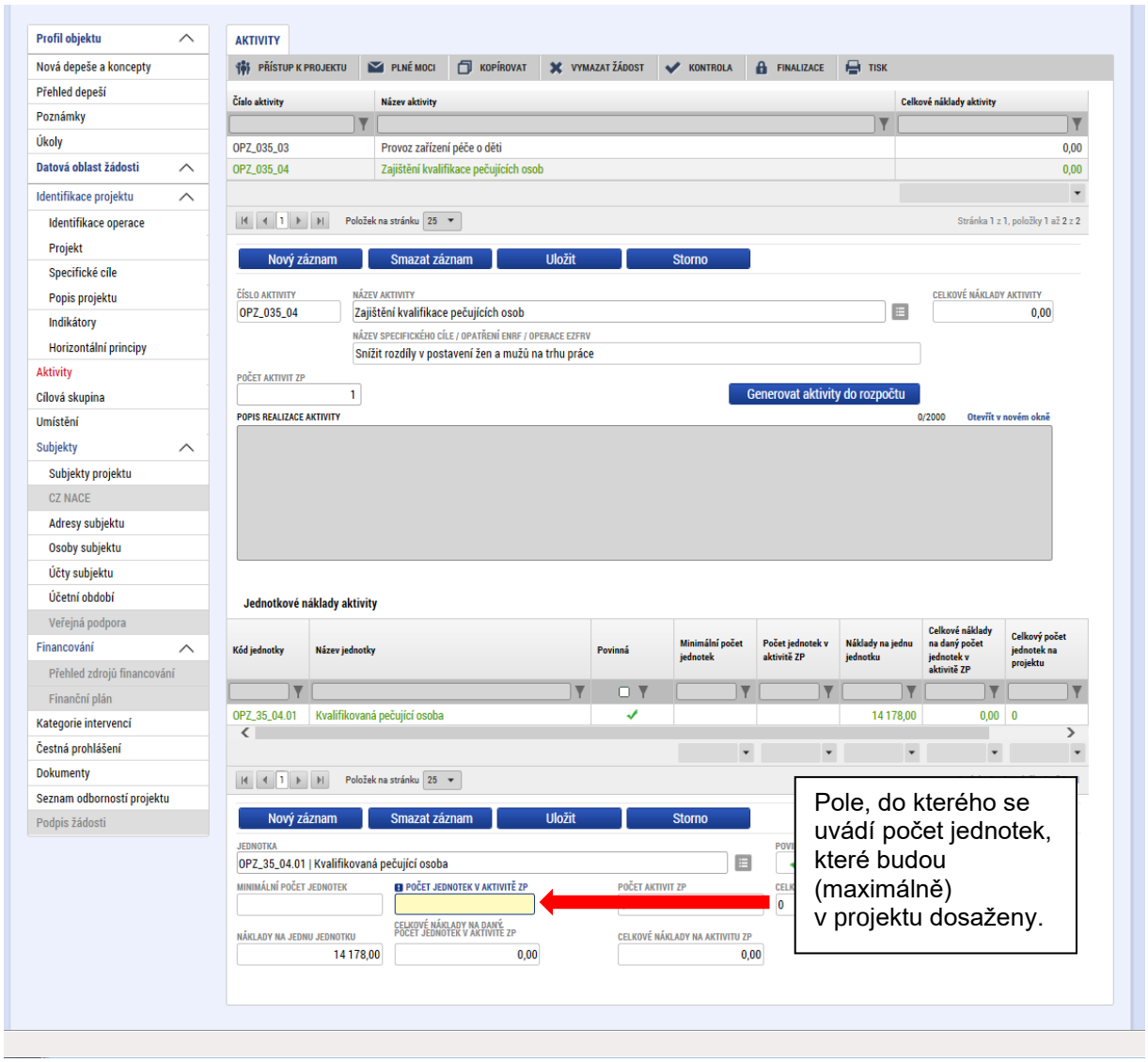

Snímek obrazovky se zobrazením záložky Aktivity s detailem pro fázi provozu zařízení

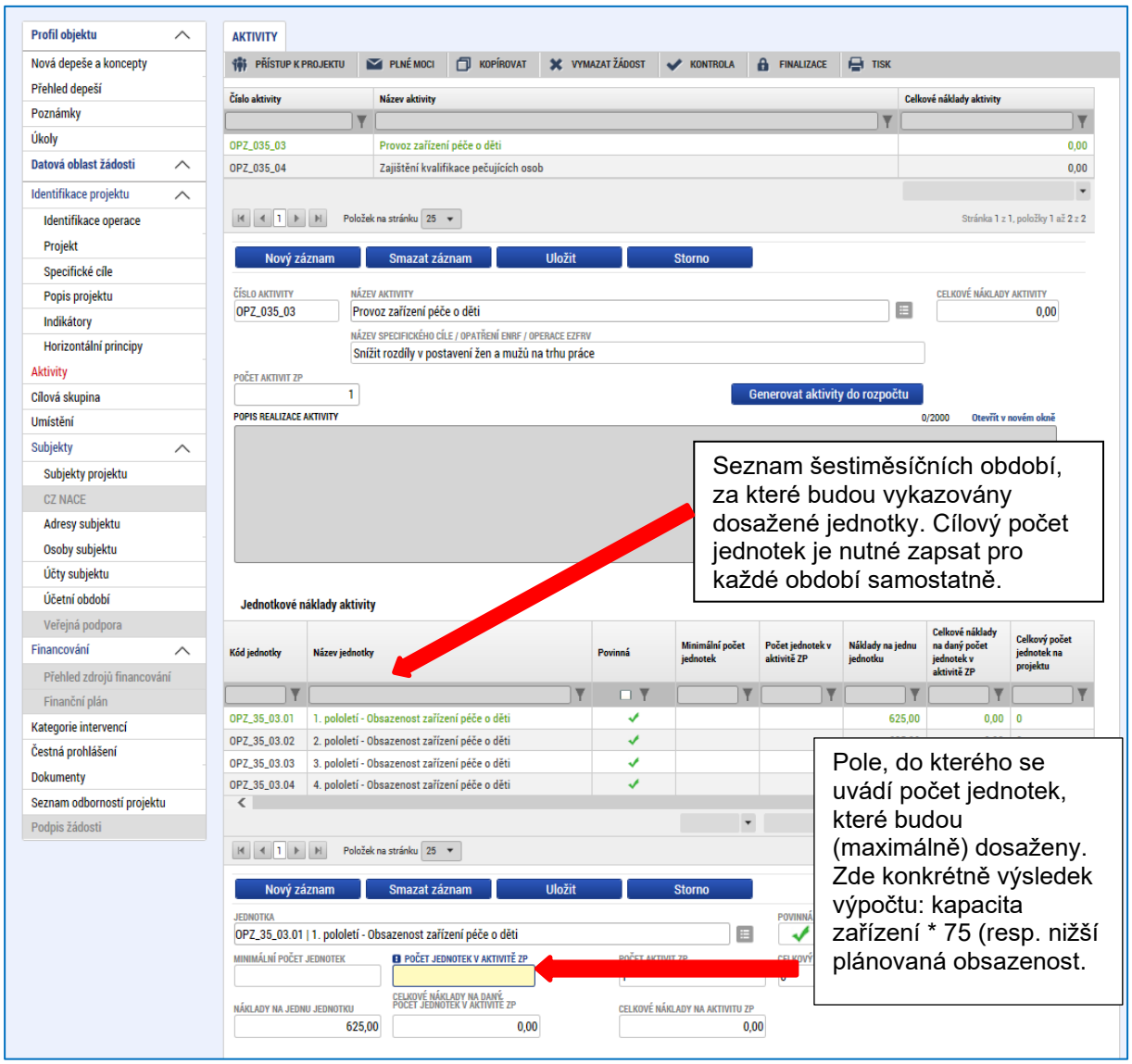

Po vyplnění záložky klikněte na tlačítko **Generovat aktivity do rozpočtu**. Díky tomuto kroku dojde k přenesení nákladů na jednotlivé aktivity na záložku Rozpočet.

POZOR! Generování aktivit do rozpočtu lze až poté, co je zvalidován subjekt žadatel/příjemce na záložce Subjekty projektu.

6.2.8 Záložka Cílová skupina

Na tuto záložku je potřeba vyplnit informace o cílové skupině. Pro projekty s jednotkovými náklady zaměřené na podporu zařízení péče o děti předškolního věku se jedná o pouze jednu cílovou skupinu, žadatel nemá na výběr z více variant.

Obecně okno zobrazuje nahoře seznam cílových skupin už vybraných na žádosti, v dolní části obrazovky je prostor, v němž uživatel zakládá nový záznam nebo edituje záznam, který si vybral k editaci z tabulky v horní části obrazovky.

- **Cílová skupina**

V tomto poli žadatel vybírá konkrétní položku/položky ze seznamu cílových skupin stanoveného výzvou k předkládání žádostí o podporu.

- **Popis cílové skupiny**

K cílové skupině doplňte bližší popis, který by měl obsahovat zejména informace o identifikaci cílové skupiny, její velikosti a struktuře, popis potřeb cílové skupiny, posouzení potenciálu cílové skupiny uplatnit se na trhu práce a popis zapojení cílové skupiny v průběhu projektu.

Po zadání je nutné záložku uložit pomocí tlačítka **Uložit**. Uložené údaje se zobrazí v souhrnné tabulce.

Snímek obrazovky se zobrazením záložky Cílové skupiny

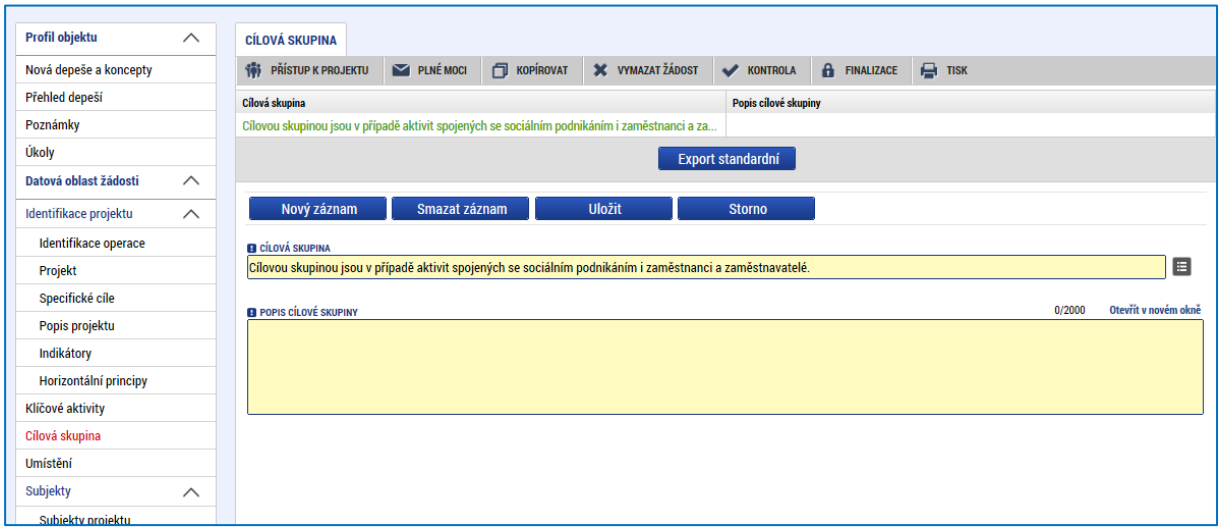

6.2.9 Záložka Umístění

V rámci záložky Umístění vyplní žadatel údaje o tom, kde bude projekt realizován (**Místo realizace**) a na jaké území bude mít realizace projektu dopad (**Dopad projektu**). Tato území mohou být stejná, ale mohou se i lišit. Přípustné místo realizace a přípustné místo dopadu projektu jsou stanovena ve výzvě pro předkládání žádostí o podporu.

- **Místo realizace**

Místo realizace je místo, na kterém bude zařízení péče o děti předškolního věku provozováno. **Na tomto místě v žádosti o podporu postačuje evidovat místo realizace v detailu kraje.**

- **Dopad projektu**

Místo dopadu je také místo, na kterém bude zařízení péče o děti předškolního věku provozováno. **Na tomto místě v žádosti o podporu postačuje evidovat místo dopadu v detailu kraje.**

Snímek obrazovky se zobrazením záložky Umístění

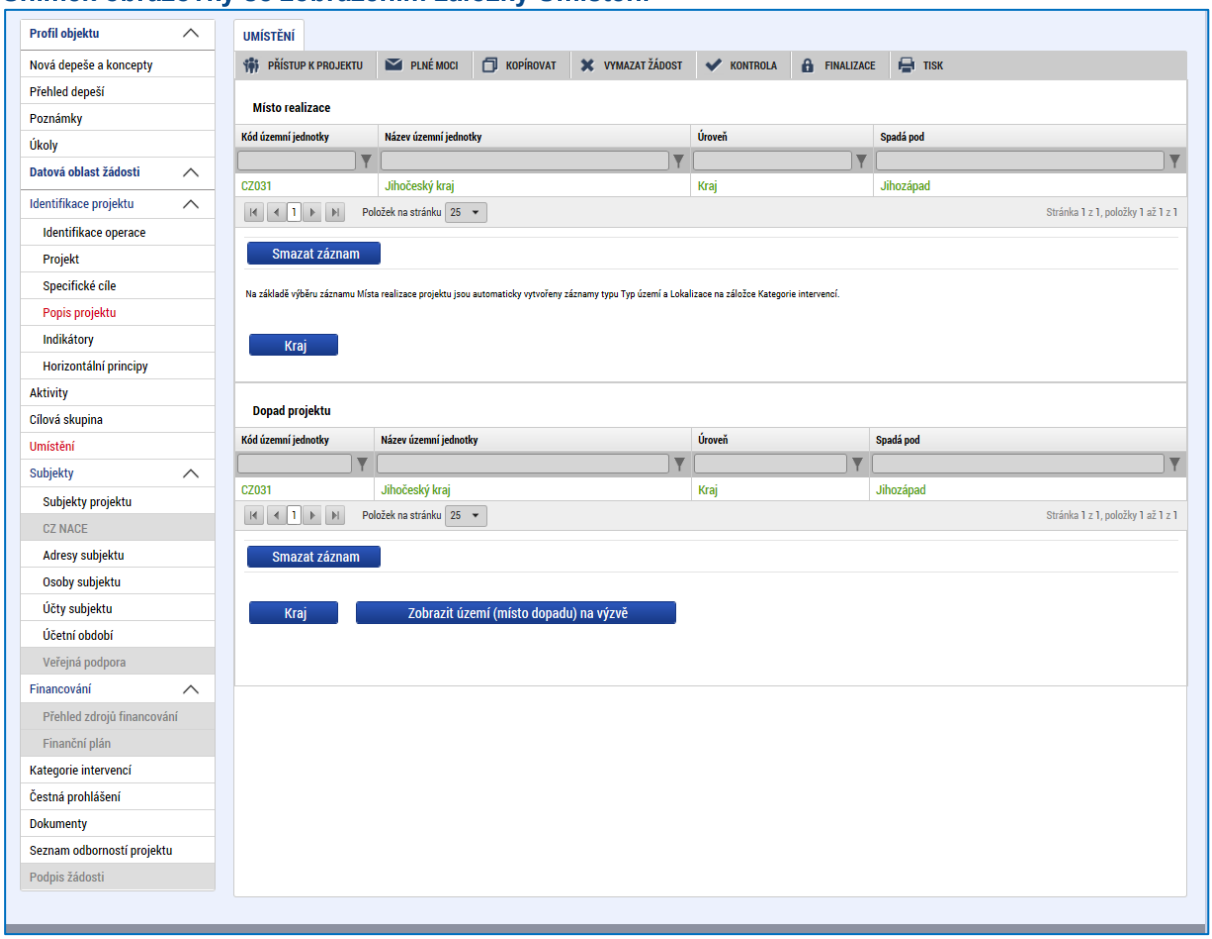

Způsob zadávání místa realizace a dopadu projektu je v obou případech stejný. Při zadávání místa realizace stiskne žadatel tlačítko „Kraj“ a zobrazí se nové okno „Místo realizace – kraj“. V rámci tohoto okna je uživateli k dispozici číselník území v rozlišení na kraje. Žadatel zvolí relevantní kraj (kraje), ve kterých bude projekt realizovat.

Uživatel zvolí vybraný údaj (kliknutím myši se údaj zeleně označí) a následně potvrdí svůj výběr tím, že údaj přesune (kliknutím na šipku vpravo od seznamu, v němž vybíral) do tabulky s hodnotami platnými pro jeho projekt. Chybně přiřazený záznam je možno vyřadit s využitím šipky opačného směru. Žadatel potvrdí volbu stiskem tlačítka „Uložit a zpět“.

Snímek obrazovky se zobrazením šipek pro výběr krajů relevantních pro projekt

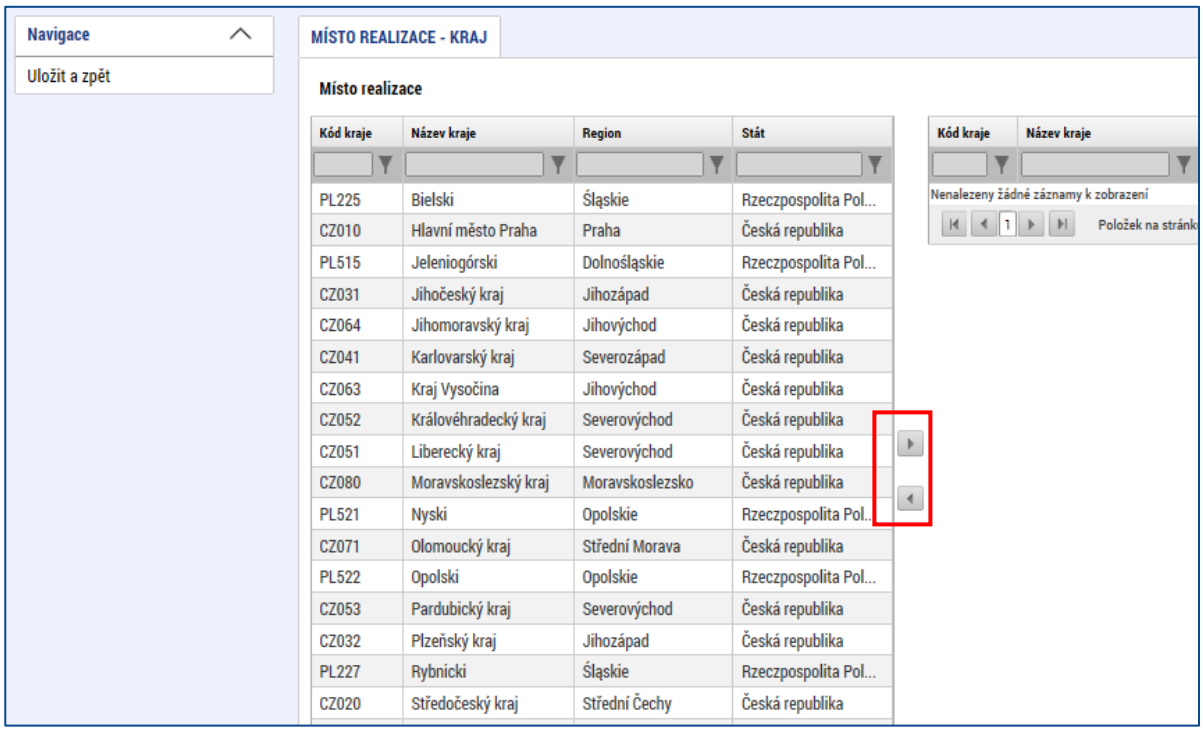

6.2.10 Záložka Subjekty projektu

V rámci záložky Subjekty projektu vyplní žadatel údaje o subjektech, které se k projektu vztahují, přičemž v rámci této skupiny se rozlišují (a pokud jsou relevantní, musí být na této záložce vyplněny subjekty):

- Žadatel/příjemce
- Osoby, v nichž má žadatel podíl
- Zřizovatel – obec
- Zřizovatel nadřízený kraj
- Zřizovatel – dobrovolný svazek obcí

Pouze pokud je na této záložce zvolen typ subjektu „žadatel/příjemce“, se záložka Rozpočet jednotkový zpřístupní k editaci (blíže kap. 6.2.17).

- **Žadatel/příjemce**

Tímto subjektem je osoba (právnická či fyzická),[5] která žádá o podporu a která bude v případě, že projekt bude podpořen, v pozici příjemce podpory.

Žadatel POVINNĚ uvádí údaje o **počtu zaměstnanců a roční obrat,** přičemž tyto údaje uvádí v náhledu dle přílohy I nařízení Komise č. 651/2015 ze dne 17. června 2014, kterým se v souladu s články 107 a 108 Smlouvy prohlašují určité kategorie podpory za slučitelné s vnitřním trhem. **Údaje vyplňují všichni žadatelé, bez ohledu na to, zda projekt zakládá veřejnou podporu nebo nezakládá, a bez ohledu na právní formu subjektu žadatele. Informace o počtu zaměstnanců a obratu budou využity při hodnocení žadatele z hlediska, zda má správní, finanční a provozní způsobilost potřebnou k zajištění realizace projektu dle pravidel OPZ.**

[5] Organizační složky státu, ačkoli nejsou samostatnými právnickými osobami, jsou pro tento účel nahlíženy jako osoby, které mají obdobné postavení jako právnické osoby.

Snímek relevantních polí ze záložky Subjekty projektu (povinné jsou pro typ Žadatel/Příjemce)

Uvádí se údaje za poslední uzavřené účetní období.

Při výpočtu **počtu zaměstnanců a ročního obratu** (a případně bilanční sumy rozvahy) je v souladu s koncepcí dle přílohy I nařízení Komise č. 651/2015 nutné zohlednit majetkové vazby žadatele na další subjekty. Do výpočtu je tak nutné zapojit údaje také za všechny **partnerské podniky (subjekty)** a **propojené podniky (subjekty)**. Parametry (např. počet zaměstnanců) za partnerské podniky se do výpočtu započítají jen zčásti podle míry majetkového propojení (buď dle podílu na základním kapitálu či na hlasovacích právech – podle toho, která z hodnot je vyšší; v případě vzájemného vlastnictví se použije vyšší procentuální podíl). Parametry za propojené podniky se do výpočtu zahrnují celé. IS KP14+ při zadání počtu zaměstnanců zaokrouhlí vyplněnou hodnotu na celé číslo.

Vysvětlení pojmů je k dispozici v příloze I nařízení Komise č. 651/2014 na odkazu: http://eur-lex.europa.eu/legal-content/CS/TXT/PDF/?uri=CELEX:32014R0651&rid=8. Tento způsob určení velikosti podniku zavedla Evropská unie v roce 2003. Poprvé pronikl do předpisů v Doporučení Komise ze dne 6. května 2003 o definici mikropodniků, malých a středních podniků. V roce 2008 byl ovšem začleněn do nařízení Komise č. 800/2008, v roce 2014 pak byl zapracován do nařízení Komise č. 651/2014, které výše uvedené nařízení č. 800/2008 nahradilo.

Aby Evropská komise pomohla subjektům metodiku pro určení jejich velikosti aplikovat, připravila k metodice uživatelskou příručku (celým názvem **Uživatelská příručka k definici malých a středních podniků**), která je dostupná na webových stránkách Evropské komise na odkazu: http://ec.europa.eu/growth/smes/business-friendly-environment/sme-definition/index_en.htm (a to i v českém jazyce), případně je také umístěna na webových stránkách Úřadu pro ochranu hospodářské soutěže, konkrétně v sekci věnované veřejné podpoře v režimu blokových výjimek: http://www.uohs.cz/cs/verejna-podpora/obecne-narizeni-o-blokovych-vyjimkach-gber.html.

Příklad pro výpočet počtu zaměstnanců:

*Žadatel má 50 zaměstnanců, jeho partnerský podnik, který je žadatelem vlastněn ze 40 %, má 20 zaměstnanců, druhý podnik, který žadatele vlastní z 80 % má celkem 15 zaměstnanců. Výsledná hodnota parametru „počet zaměstnanců“ je výsledkem výpočtu: 50 (za žadatele) + 20*40 % (za partnerský podnik) + 15 (za propojený podnik) = 50 + 8 + 15 = 73.*

- Podrobnosti ke stáří a typu používaných dat

Relevantní jsou údaje za poslední schválené účetní období. Pokud se údaje týkají nově založené společnosti, uveďte nuly.

Kdo se myslí zaměstnancem

Počet zaměstnanců odpovídá počtu ročních pracovních jednotek (RPJ), tzn. počtu osob, které byly v daném podniku nebo jeho jménem zaměstnány na plný pracovní úvazek po celý sledovaný rok. Práce osob, které nepracovaly po celý rok, práce osob, které pracovaly na částečný úvazek bez ohledu na jeho délku, a práce sezónních pracovníků se započítává jako zlomky RPJ. Do počtu zaměstnanců jsou

zahrnováni: a) zaměstnanci; b) osoby pracující pro podnik v podřízeném postavení, které jsou považovány za zaměstnance v souladu s vnitrostátním právem; c) vlastníci-vedoucí pracovníci; d) společníci vykonávající v podniku pravidelnou činnost, kteří využívají finančních výhod plynoucích z podniku. Učni nebo studenti, kteří jsou zapojeni do odborné přípravy na základě smlouvy o učňovském nebo odborném vzdělávání, se do počtu zaměstnanců nezahrnují. Délka mateřské nebo rodičovské dovolené se nezapočítává.

- Jaké kurzy pro převod měn se používají

Pro převod na EUR se použije kurz Evropské centrální banky ke dni účetní závěrky. Kurz je k dispozici na webových stránkách banky https://www.ecb.europa.eu/ecb/html/index.en.html.

- Roční obrat v EUR

Roční obrat představují primárně dle nařízení Komise č. 651/2014 příjmy z hospodářské činnosti snížené o vyplacené slevy a neměl by zahrnovat DPH. Pro subjekty, u kterých není hospodářská činnost relevantní, nebo podstatnou měrou provádějí i nehospodářskou činnost, uvádějte do tohoto pole množství finančních prostředků přijatých subjektem za poslední účetní období. Do obratu se nezapočítává počáteční zůstatek.

- Bilanční suma rozvahy v EUR

Představuje součet všech aktiv nebo součet všech pasiv (oba součty se vždy rovnají).

- **Osoby, v nichž má žadatel podíl**

Zákon č. 218/2000 Sb., o rozpočtových pravidlech a o změně některých souvisejících zákonů (rozpočtová pravidla), v § 14 odst. 3 písm. e) bod 3 stanovuje, že žadatel o dotaci, který je právnickou osobou, musí v žádosti o dotaci uvést identifikaci osob, v nichž má podíl, a o výši tohoto svého podílu.

Identifikace osob, v nichž má žadatel podíl, se netýká žadatelů, kteří jsou fyzickými osobami (např. osoby samostatně výdělečně činné) a také žadatelů, u kterých nedochází při čerpání podpory OPZ k využití institutu dotace (tj. zejména organizační složky státu). Ostatní subjekty v pozici žadatelů musí informace o vlastnických vazbách na další subjekty v žádosti o podporu uvést, neuvedení údajů by mělo za následek, že žádost o podporu by byla neúplná/nepravdivá. Uvádějte údaje ke stavu v okamžiku předložení žádosti o podporu ŘO.

U každého subjektu, v němž má žadatel/příjemce podíl, musí být uvedena také výše tohoto podílu, údaje se uvádí do pole **Procentní podíl**.

- **Zřizovatel – obec**

Tento typ subjektu je povinné (relevantní) uvádět pouze pro příspěvkové organizace zřizované obcí. Příspěvkové organizace zřizované obcí zde uvedou identifikaci obce, která je jejich zřizovatelem.
Také tento typ subjektu je mezi subjekty projektu potřeba – stejně jako žadatele a veškeré další subjekty – založit s využitím tlačítka Nový záznam. Neexistuje automatické zpřístupnění polí pro zřizovatele, pokud je žadatelem příspěvková organizace či obec.

- **Zřizovatel – nadřízený kraj**

Tento typ subjektu je povinné (relevantní) uvádět pouze pro příspěvkové organizace zřizované krajem či obcí nebo pro obce.

- Příspěvkové organizace zřizované krajem zde uvedou identifikaci kraje, který je jejich zřizovatelem.

- Příspěvkové organizace zřizované obcí zde uvedou identifikaci kraje, do kterého náleží obec, která je jejich zřizovatelem.
- Obce zde uvedou identifikaci kraje, do kterého náleží.

Také tento typ subjektu je mezi subjekty projektu potřeba – stejně jako žadatele a veškeré další subjekty – založit s využitím tlačítka Nový záznam. Neexistuje automatické zpřístupnění polí pro zřizovatele, pokud je žadatelem příspěvková organizace či obec.

- **Zřizovatel – dobrovolný svazek obcí**

Tento typ subjektu je povinné (relevantní) uvádět pouze pro organizace zřizované dobrovolným svazkem obcí. Organizace zřízená dobrovolným svazkem obcí zde uvede identifikaci dobrovolného svazku obcí, který je jejím zřizovatelem.
Také tento typ subjektu je mezi subjekty projektu potřeba založit s využitím tlačítka Nový záznam. Neexistuje automatické zpřístupnění polí pro zřizovatele, pokud je žadatelem organizace zřízená dobrovolným svazkem obcí.

6.2.10.1 Technické aspekty vyplnění záložky

Systém IS KP14+ je napojený na Základní registry. Systém základních registrů obsahuje tyto čtyři registry:

- **Registr osob** – ROS (gestorem je Český statistický úřad)
- **Registr obyvatel** – ROB (gestorem je Ministerstvo vnitra)
- **Registr územní identifikace, adres a nemovitostí** – RÚIAN (gestorem je Český úřad zeměměřický a katastrální)
- **Registr práv a povinností** – RPP (gestorem je Ministerstvo vnitra)

Prostřednictvím vazeb na Základní registry jsou data o subjektech projektu validována. Po vyplnění údaje v poli IČ jsou stiskem tlačítka **Validace** údaje o subjektu ověřeny a doplněny do datových polí.

Snímek obrazovky se zobrazením záložky Subjekty projektu

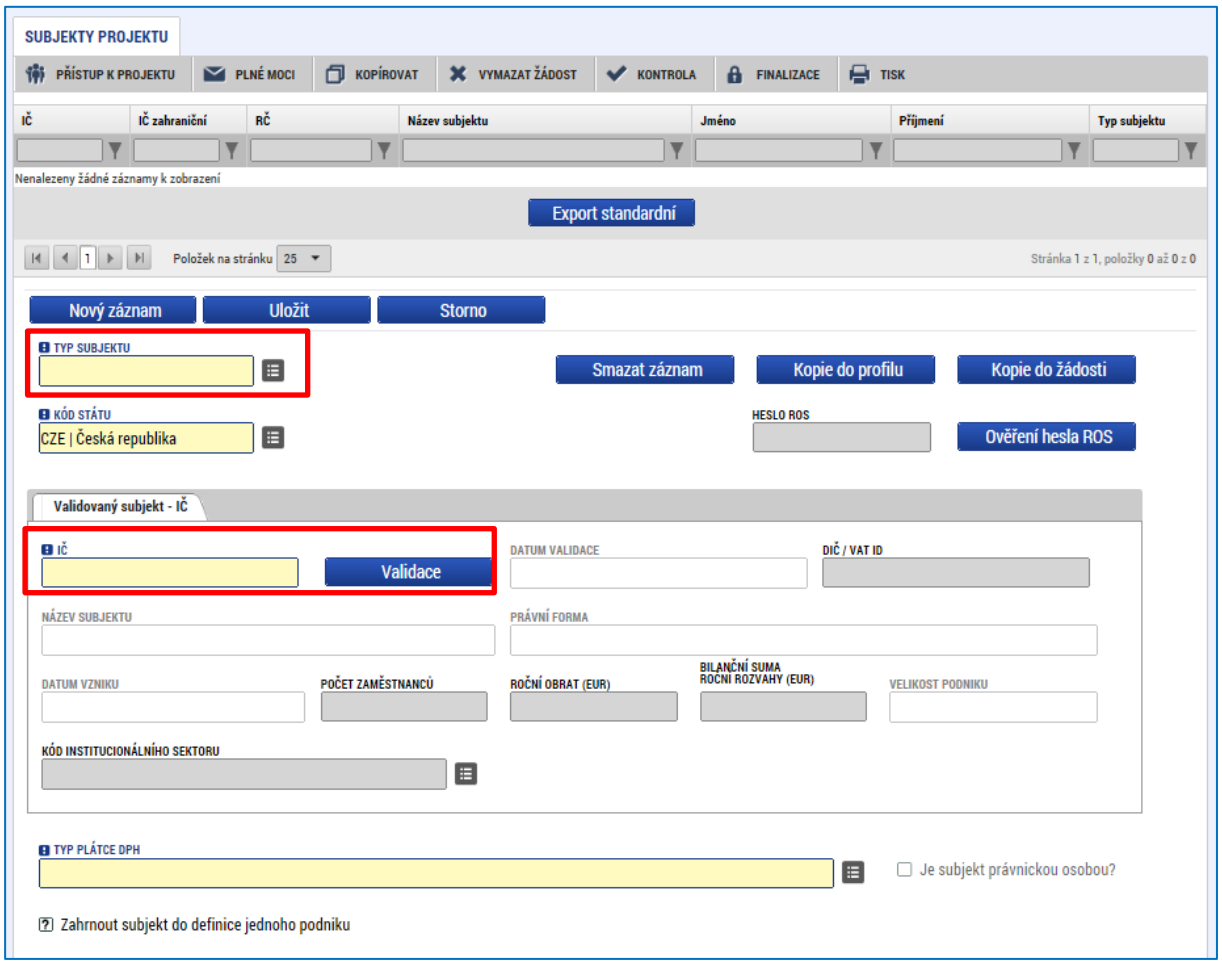

O výsledku validace na Základní registry informuje IS KP14+ uživatele hláškou.

Snímek obrazovky se zobrazením hlášky navazující na validaci subjektu

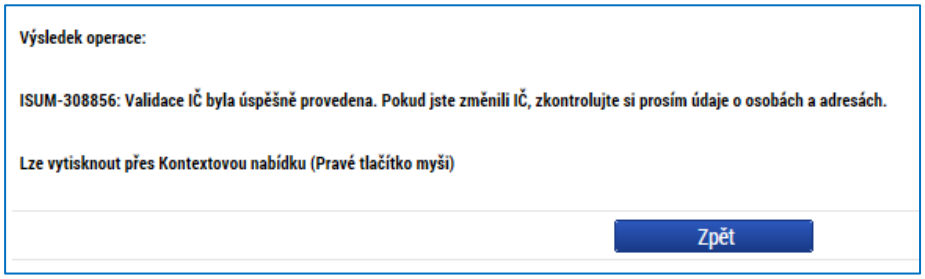

Stiskem tlačítka Zpět se žadatel vrátí na záložku Subjekty projektu. Na obrazovce se doplní příslušné údaje „dotažené“ z Registru osob.

Pole **Kód státu** je předvyplněno – CZE/Česká republika (lze změnit výběrem z číselníku).

Žadatel může pro každý subjekt vyplnit **daňové identifikační číslo (DIČ)** v národním nebo EU formátu.

V poli **Typ plátce DPH** se vybírá z číselníku:

- Nejsem plátce DPH
- Jsem plátce DPH a nemám zákonný nárok na odpočet DPH ve vztahu k aktivitám projektu
- Jsem plátce DPH a mám nárok na odpočet DPH ve vztahu k aktivitám projektu[6]

POZOR: Toto pole je povinné k vyplnění u všech typů subjektů. **Relevantní je ovšem pouze** pro ty subjekty, u kterých je předpokládáno, že podporu využijí na úhradu výdajů, které jim v souvislosti s realizací projektu vzniknou, tj. relevantní je pouze **pro žadatele**. U ostatních typů subjektů musí uživatel nějakou hodnotu v IS KP14+ zadat, ale nemá to žádný význam (ani kontrolní ve vztahu k rozpočtu projektu). Vyznačená hodnota nezavazuje daný subjekt k tomu, aby zvolený stav zachoval během realizace projektu, způsobilost výdajů (resp. v tomto případě DPH) bude posuzována s ohledem na právní předpisy a konkrétní situaci v době, kdy bude výdaj uskutečněn.

Zaškrtávací pole „**Je subjekt právnickou osobou?**“ je doplněno automaticky na základě přenosů údajů ze Základních registrů.

Posledním polem, které je nutné vyplnit, je indikace, zda uvedený **subjekt patří do jednoho podniku** (rozuměno ve vztahu k veřejné podpoře a podpoře de minimis). Tento údaj je v současné podobě v IS KP14+ nevhodně zapracovaný, jeho další využití není možné, veřejná podpora bude s žadateli, jejichž žádost bude k podpoře z OPZ vybrána, řešena před vydáním právního aktu o poskytnutí podpory. Aplikace IS KP14+ nicméně vyžaduje, aby u všech subjektů, které jsou v žádosti evidovány (bez ohledu na typ subjektu, do kterého patří) bylo vyznačeno, zda subjekt patří (zelená „fajfka“) či nepatří (červený křížek) do definice jednoho podniku. Doporučujeme hodnotu nastavit (klikem do checkboxu) na „nepatří“ (červený křížek) u všech subjektů.

6.2.10.2 Zadání subjektu bez validace na Základní registry

V případě, že je to potřebné (protože subjekt není v Základních registrech evidován), je možné zadat subjekt pomocí IČ bez validace. K tomuto kroku je ovšem třeba kontaktovat ŘO na HOTLINE na portálu www.esfcr.cz. V novém podnětu je nutné identifikovat žádost o podporu s využitím tzv. HASH kódu, který naleznete na záložce Identifikace operace v pravé horní části obrazovky. Od 1. 1. 2018 však platí novela zákona č. 111/2009 Sb., o základních registrech, dle které mají všechny subjekty povinnost být registrováni v registru osob ROS. K vypínání validace tedy dochází jen ve výjimečných odůvodněných případech.

Snímek obrazovky se zobrazením pole Identifikace žádosti (HASH)

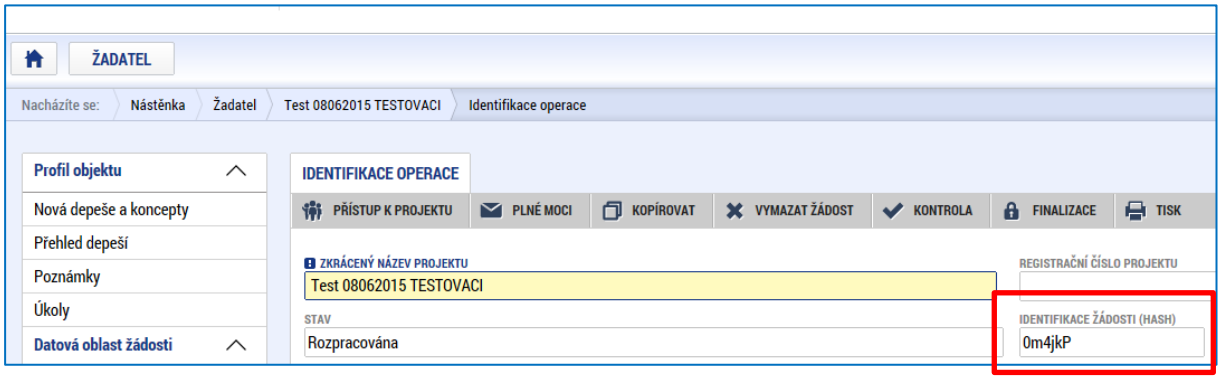

[6] Tuto variantu zvolte i pro případy, kdy má subjekt nárok pouze na částečný odpočet DPH ve vztahu k aktivitám projektu.

Jiný případ je zadání **zahraničního subjektu**. V tomto případě není nutné validaci ROS vypínat, stačí, když žadatel v poli Kód státu zvolí jiný stát než Českou republiku. Data, jako Název subjektu, IČ zahraniční, Datum vzniku atd. je v tomto případě nutné vyplnit ručně.

Snímky obrazovky se zobrazením záložky Subjekty projektu

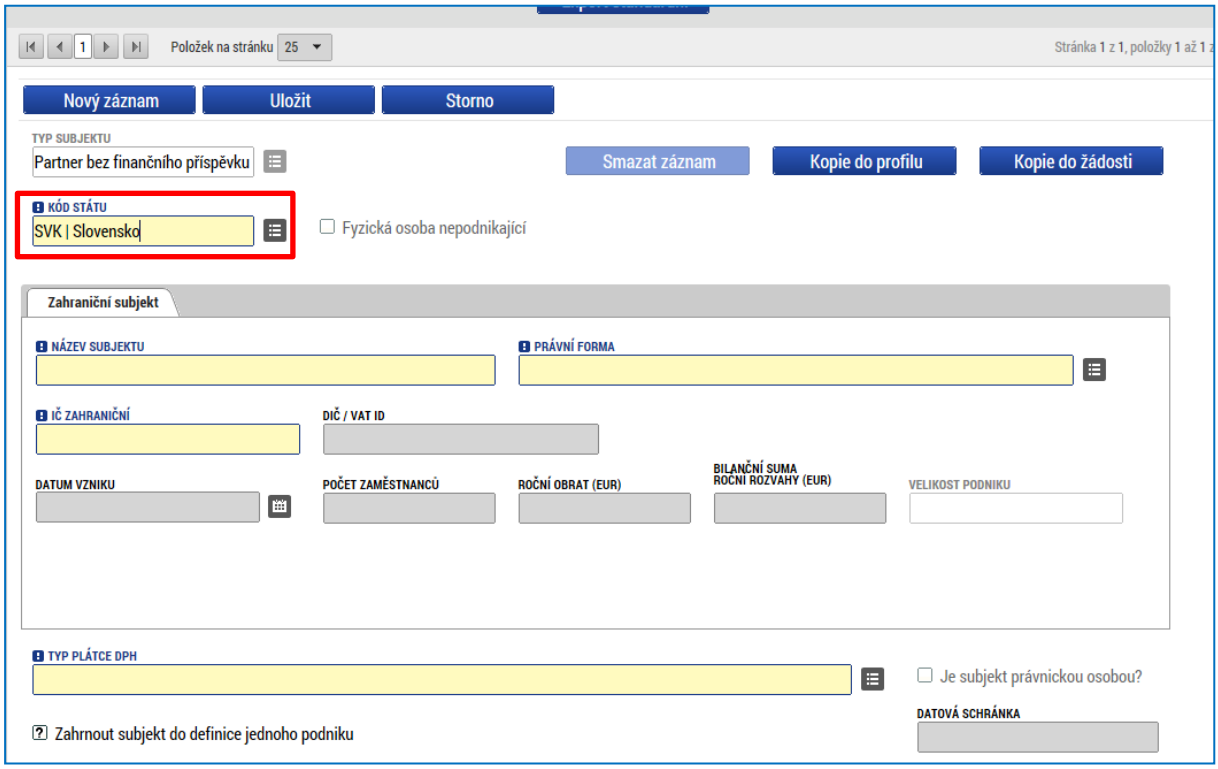

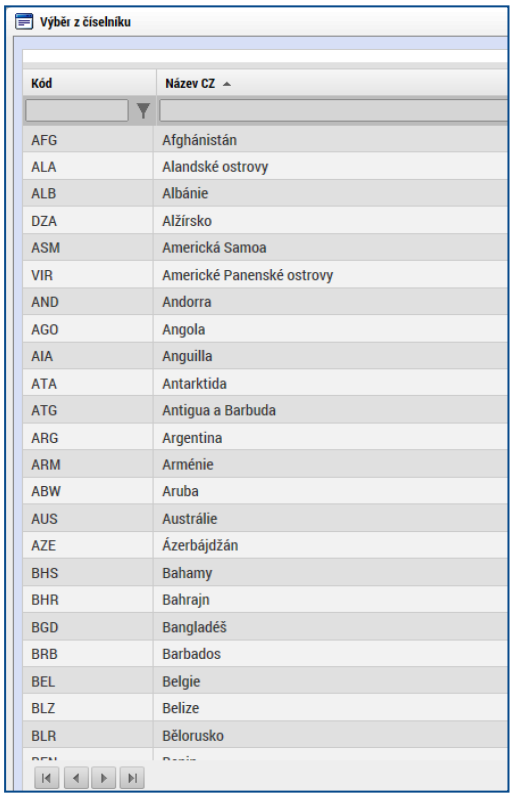

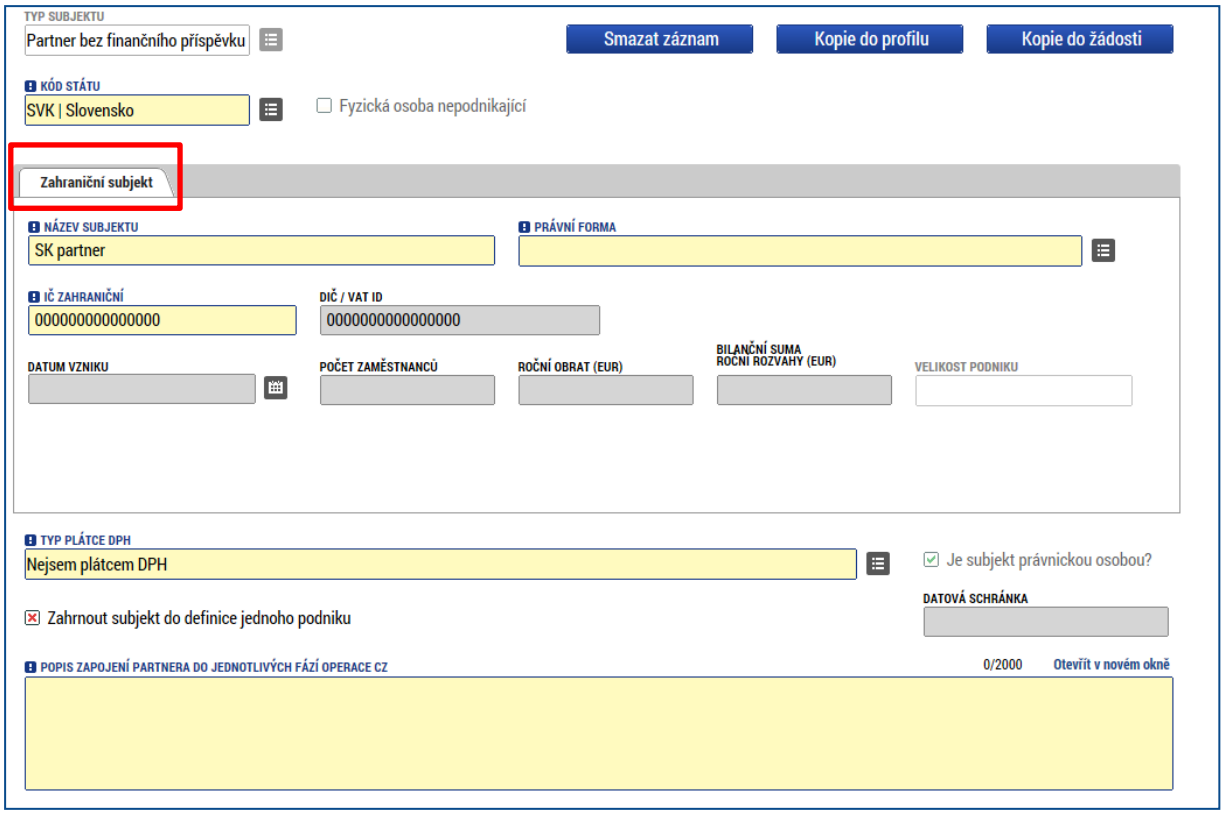

Obdobně je řešeno automatické vypnutí validace u **Fyzické osoby nepodnikající**. Žadatel zatrhne příslušný checkbox a aplikace IS KP14+ přizpůsobí jednotlivé položky danému omezení. Uživatel vyplní všechna povinná pole a zvolí Uložit.

Snímek obrazovky se zobrazením záložky Subjekty projektu

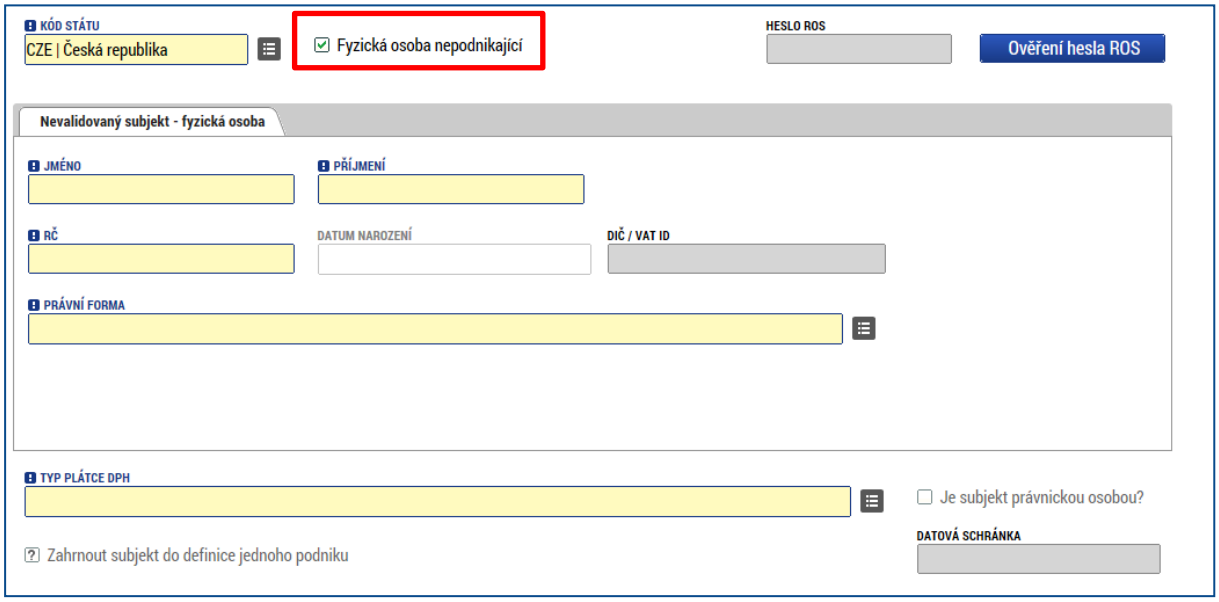

6.2.10.3 Kopie subjektu do profilu a kopie subjektu z profilu do žádosti

Stiskem tlačítka **Kopie do profilu** lze jednoduše kopírovat informace o příslušném subjektu pro možné využití v další žádosti o podporu bez nutnosti znovu vkládat všechna data.

Snímek obrazovky se zobrazením záložky Subjekty projektu a vyznačením tlačítka Kopie do profilu

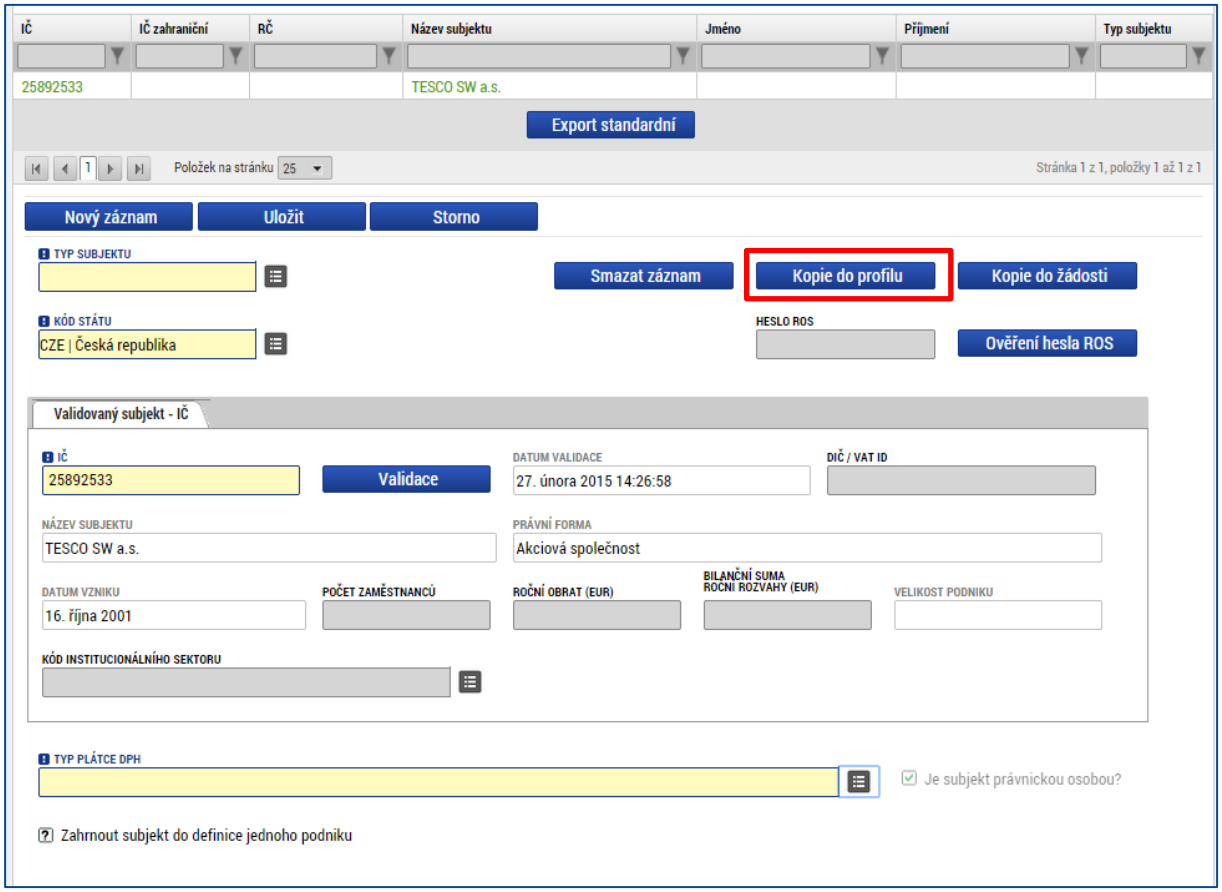

Do pole Název nového profilu uživatele vyplní žadatel název subjektu, jehož údaje si chce uložit pro pozdější využití a stiskne tlačítko Použít.

Snímek obrazovky s vyznačením operace kopie do profilu

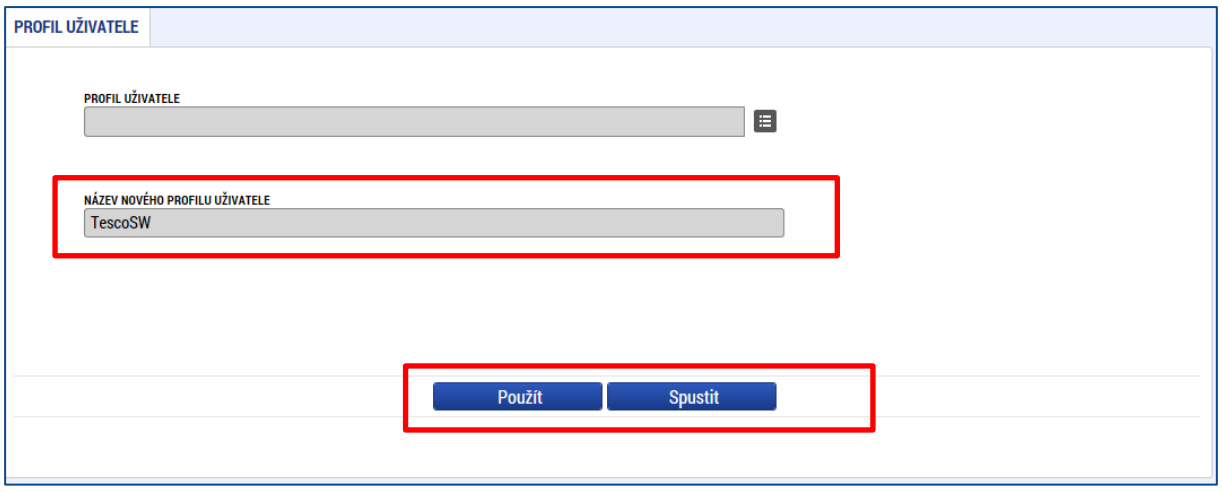

Systém potvrdí, že akce proběhla úspěšně.

Pokud chce uživatel v budoucnu uložené údaje o subjektu znovu využít (např. při zakládání další žádosti o podporu), může data o příslušném subjektu, která má uložená ve svém profilu, vyvolat stiskem tlačítka Kopie do žádosti.

Snímek obrazovky se zobrazením záložky Subjekty projektu a vyznačením tlačítka Kopie do žádosti

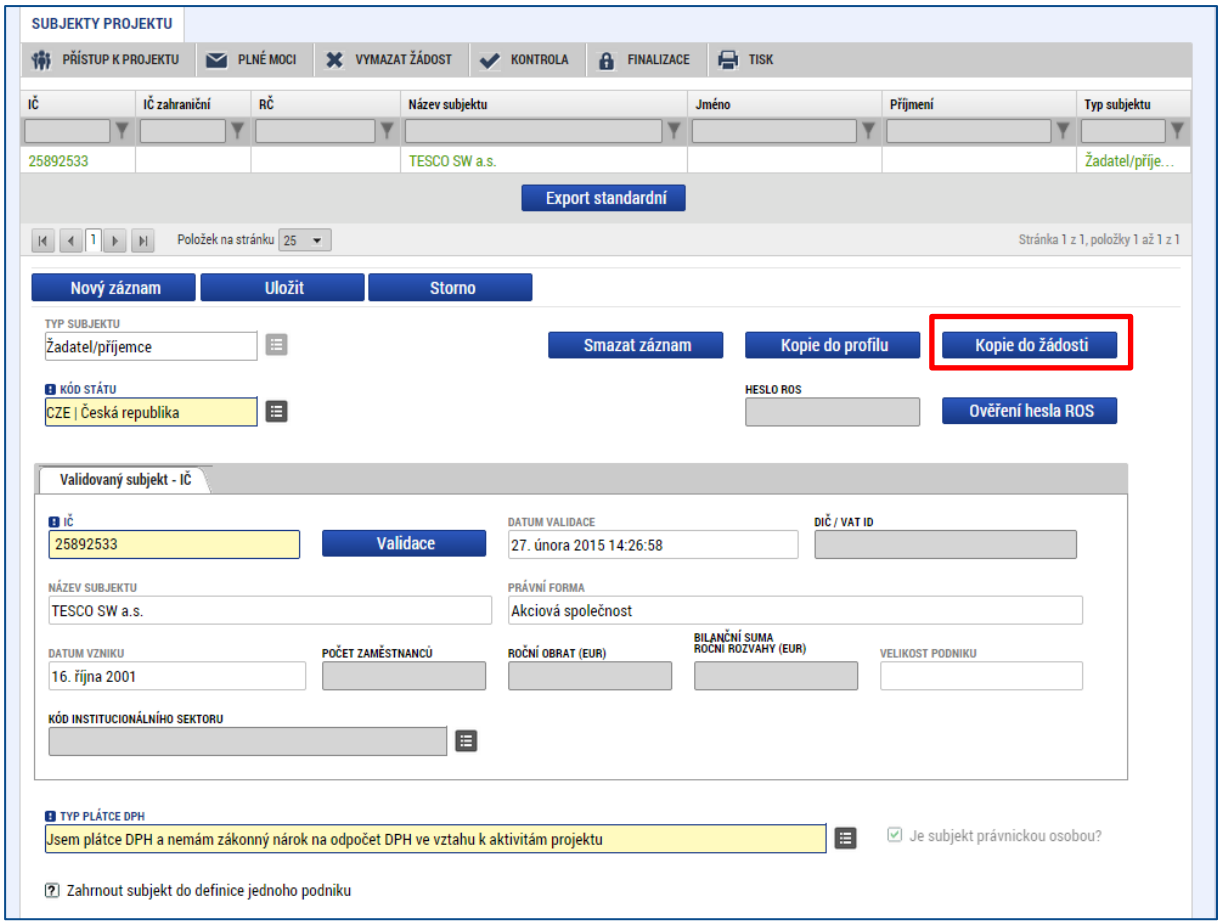

Z číselníku vybere příslušný profil uživatele, pod kterým byly dané informace uloženy.

Snímek obrazovky s vyznačením operace kopie z profilu

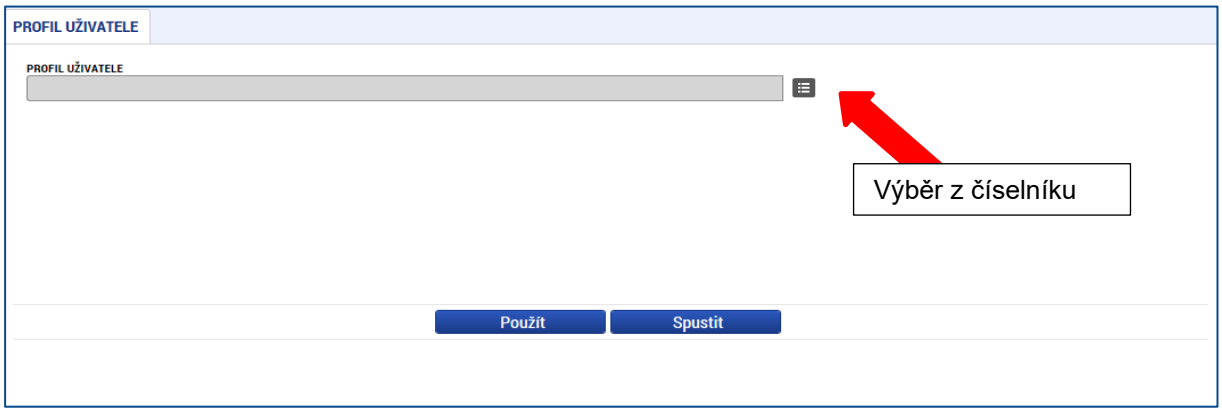

Následně je zpřístupněno pole pro výběr názvu subjektu, kde opět výběrem z číselníku dojde k volbě příslušného subjektu. Tlačítkem Použít lze potvrdit akci a data jsou úspěšně zkopírována do žádosti o podporu bez nutnosti znovu vkládat IČ.

Snímek obrazovky s vyznačením výběru profilu a tlačítka pro potvrzení výběru

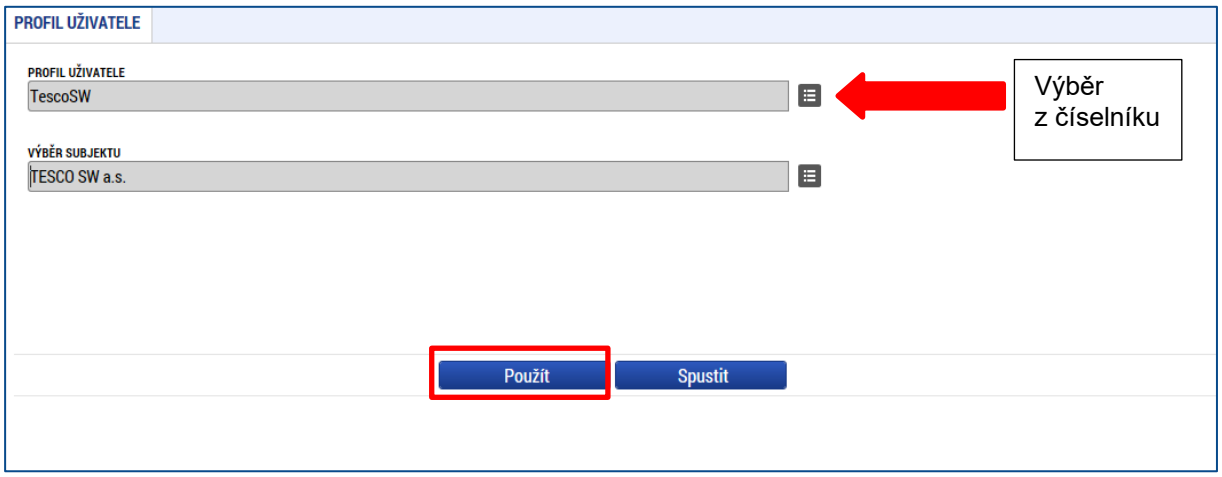

6.2.11 Záložka CZ NACE

V rámci záložky CZ NACE vyplní žadatel údaje o subjektu, který založil jako **Typ subjektu – žadatel/příjemce** na záložce **Subjekty projektu.** Pro jiné typy subjektů se údaje na této záložce neevidují.

Z číselníku CZ NACE, který eviduje Český statistický úřad, a který se používá jako **klasifikace ekonomických činností,** uživatel vybírá ty položky, které jsou relevantní pro žadatele. Pokud má žadatel více ekonomických činností, postačuje zaznamenat pouze ty nejvýznamnější.

POZOR ovšem na situaci, pokud by výzva oprávněné žadatele vymezovala s pomocí CZ NACE parametrů. V takovém případě se ze všech CZ NACE relevantních pro daný subjekt nevybírají pouze ty nejvýznamnější, ale je třeba vybrat ty nejvýznamnější a současně vždy ty, díky kterým subjekt patří mezi oprávněné žadatele.

Výběr uživatel provádí tak, že zvolí vybraný údaj v tabulce vlevo ve spodní části obrazovky (kliknutím myši se údaj zeleně označí) a následně potvrdí svůj výběr tím, že údaj přesune (kliknutím na šipku vpravo od seznamu, v němž vybíral) do tabulky s hodnotami platnými pro jeho projekt. Uživatel vybírá z číselníků buď pomocí šipek, nebo s využitím filtrů v záhlaví tabulek s číselníky.

U těch položek, které byly vybrány, lze v prostřední tabulce specifikovat checkbox „Je součástí projektu?“. Tento údaj není třeba pro OPZ editovat. Tato informace by teoreticky mohla být využitelná pro statistické údaje o programu, nicméně není relevantní pro hodnocení a výběr projektů ani pro realizaci aktivit projektu.

Snímek obrazovky se záhlavím tabulky vybraných CZ NACE

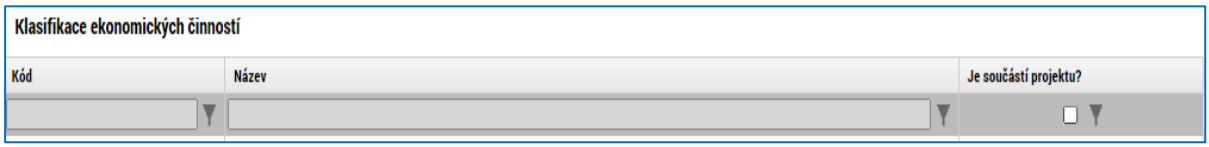

6.2.12 Záložka Adresy subjektu

Okno zobrazuje nahoře všechny subjekty uložené na záložce Subjekty projektu, následně je umístěn přehled se všemi adresami založenými k jednotlivým subjektům. V dolní části obrazovky je prostor, v němž uživatel zakládá nový záznam nebo edituje záznam, který si vybral k editaci, přičemž založení i editace jsou provázané jak na subjekty, tak na detail adresy. V horní tabulce uživatel vybere záznam subjektu (výběr se projeví označením zeleně), jehož adresu chce modifikovat, v tabulce Detail adresy se následně zobrazí všechny záznamy adres evidované k vybranému subjektu. I v této tabulce lze vybrat záznam, což umožní editaci těchto údajů. Editace probíhá ve třech polích:

- **Obec**

Uživatel provádí výběr z číselníku, v němž jsou všechny obce v ČR (ze Základních registrů) seřazené dle abecedy. Uživatel vybírá z číselníků buď pomocí šipek, nebo s využitím filtrů v záhlaví tabulek s číselníky.

- **PSČ**

Pod tímto označením se skrývá výběr konkrétní části obce, ulice a čísla orientačního/čísla popisného. Uživatel vybírá z číselníků buď pomocí šipek, nebo s využitím filtrů v záhlaví tabulek s číselníky.

- **Typ adresy**

Je potřeba pro subjekt žadatele založit dva typy adresy (Oficiální adresa a Adresa místa realizace).
IS KP14+ by měl automaticky k adrese převzaté z registru během procesu validace doplnit, že se jedná o oficiální adresu. Pokud by se tato charakteristika k adrese nepřipojila automaticky, musí uživatel provést výběr tohoto typu adresy ze seznamu typů adres. Výběr provádí tak, že zvolí vybraný údaj v tabulce pod nadpisem Typ adresy (kliknutím myši se údaj zeleně označí) a následně potvrdí svůj výběr tím, že údaj přesune (kliknutím na šipku vpravo od seznamu, v němž vybíral) do tabulky s hodnotami platnými pro jeho projekt.

Tlačítko **Nový záznam** se využije pro založení oficiální adresy, pokud nedošlo k úspěšnému převzetí oficiální adresy subjektu ze Základních registrů, a také **k založení záznamu adresy místa realizace projektu, tj. k založení adresy, na které bude fungovat / funguje zařízení péče o děti, na které má být podpora z OPZ poskytnuta.**

Snímek obrazovky se zobrazením záložky Adresy subjektu

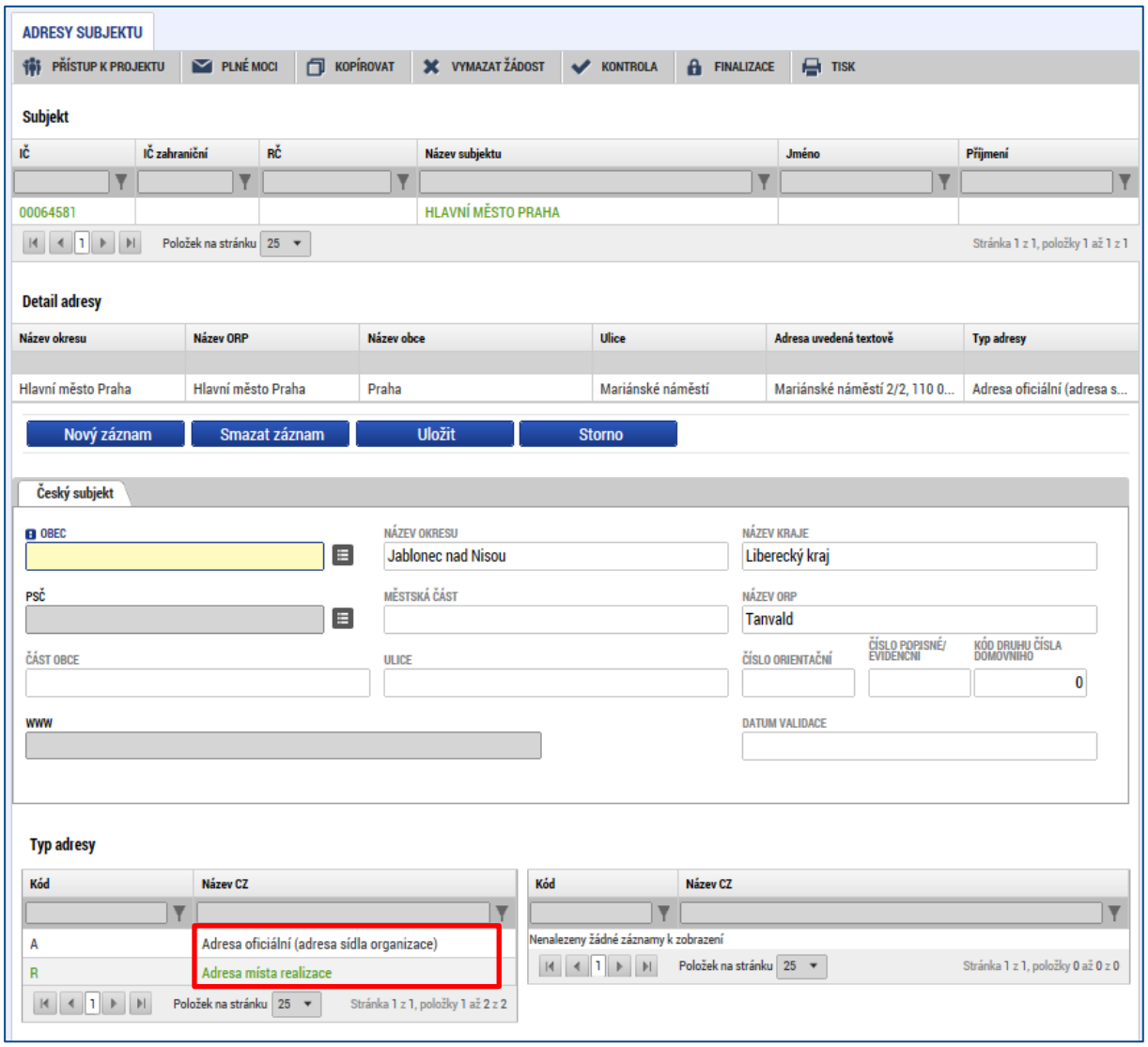

Snímek obrazovky se zobrazením záložky Adresy subjektu – přesun typu adresy

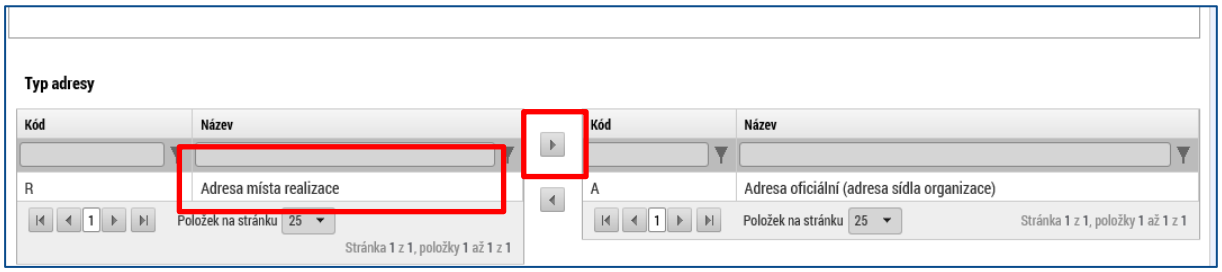

6.2.13 Záložka Osoby subjektu

Okno zobrazuje nahoře všechny subjekty uložené na záložce Subjekty projektu, v dolní části obrazovky je prostor, v němž uživatel edituje záznam, který si vybral k editaci z tabulky v horní části obrazovky.

Osobami se rozumí statutární zástupci a kontaktní osoby. Tyto osoby postačuje založit pouze k subjektu v pozici žadatele, není třeba tyto osoby evidovat k dalším typům subjektů.

K žadateli vybranému ze seznamu subjektů uživatel založí záznam o osobě, přičemž uvádí povinně minimálně jméno, příjmení, číslo mobilního telefonu a e-mailovou adresu), následně zaškrtnutím checkboxu vyznačí, zda se jedná o kontaktní osobu (a)nebo statutárního zástupce. Je možné zaškrtnout oba checkboxy u jedné osoby. Jako nepovinná pole lze ke každé osobě doplnit tituly a číslo pevné telefonní linky.

Stiskem tlačítka Uložit žadatel údaje uloží. Stiskem tlačítka Nový záznam lze doplnit další osobu k danému subjektu.

Jako statutární zástupce se uvádí vždy ta osoba, která má právo za organizaci jednat, nepřihlíží se k tomu, zda toto své právo v nějakém rozsahu delegovala (a to jednorázově plnou mocí nebo případně nějakým vnitřním předpisem v organizaci) na jinou osobu/osoby. Vyplnění statutárního zástupce na toto místo v žádosti není překážkou pro to, aby žádost podepsala jiná osoba (pokud bude doložen dokument potvrzující, že je k podpisu oprávněná).

Snímek obrazovky se zobrazením záložky Osoby projektu

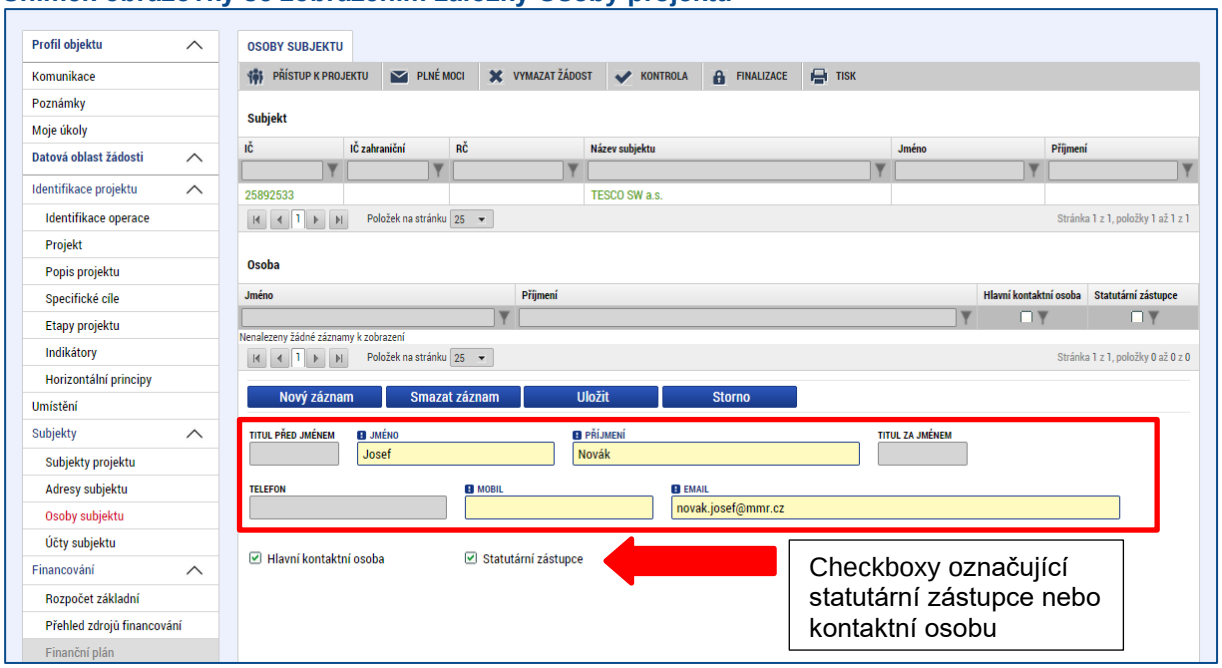

6.2.14 Záložka Účty subjektu

V případě žádostí o podporu z OPZ nelze zadávat identifikaci bankovního účtu při zpracování žádosti o podporu. Úspěšní žadatelé budou vyzváni k poskytnutí nezbytných údajů až v rámci přípravy právního aktu o poskytnutí podpory z OPZ.

Informaci musí prostřednictvím příslušných datových položek v IS KP14+ poskytnout všichni budoucí příjemci, s výjimkou projektů, kde příjemce je organizační složkou státu nebo příspěvkovou organizací organizační složky státu. Pokud je na základě platných právních předpisů nutné, aby převod prostředků od Ministerstva práce a sociálních věcí na příjemce podpory probíhal prostřednictvím jiného subjektu (např. zřizovatele příjemce či kraje), musí být poskytnuta i identifikace bankovního účtu zřizovatele a případně i kraje.

6.2.15 Záložka Účetní období

V případě žádostí o podporu z OPZ nelze zadávat specifikaci účetních období žadatele (ani jiných subjektů) při zpracování žádosti o podporu. Úspěšní žadatelé, u kterých bude tento údaj relevantní kvůli pravidlům veřejné podpory, budou vyzváni k poskytnutí nezbytných údajů až v rámci přípravy právního aktu o poskytnutí podpory z OPZ.

Informaci bude potřeba prostřednictvím příslušných datových položek v IS KP14+ poskytnout k těm subjektům, jimž projekt bude zakládat veřejnou podporu v režimu de minimis. Více o veřejné podpoře naleznete v Obecné části pravidel pro žadatele a příjemce v rámci OPZ.

6.2.16 Záložka Veřejná podpora

V případě žádostí o podporu z OPZ nelze zadávat specifikaci veřejné podpory pro žadatele (ani pro jiné subjekty) při zpracování žádosti o podporu.

6.2.17 Záložka Rozpočet jednotkový

Záložka Rozpočet jednotkový se plní automaticky na základě údajů, které žadatel uvede na záložce Aktivity (konkrétně na základě aktivit, cílových hodnot jednotek, kterých je v projektu plánováno dosáhnout a k nim stanovených jednotkových nákladů). Automatické naplnění je třeba vyvolat na záložce **Aktivity** klikem na tlačítko **Generovat aktivity do rozpočtu**. Díky tomuto kroku dojde k přenesení nákladů na jednotlivé aktivity na záložku Rozpočet jednotkový.

Definice jednotek i výše jednotkových nákladů jsou k dispozici ve Specifické části pravidel pro žadatele a příjemce v rámci OPZ pro projekty s jednotkovými náklady zaměřené na podporu zařízení péče o děti předškolního věku.

V případě, že žadatel po vygenerování rozpočtu upraví na záložce Aktivity nějaký parametr, který má dopad na rozpočet projektu, musí znovu (po dokončení úprav) kliknout na tlačítko Generovat aktivity do rozpočtu; sladění rozpočtu a aktivit bez jeho přispění neproběhne.

Snímek obrazovky s příkladem vygenerovaného rozpočtu

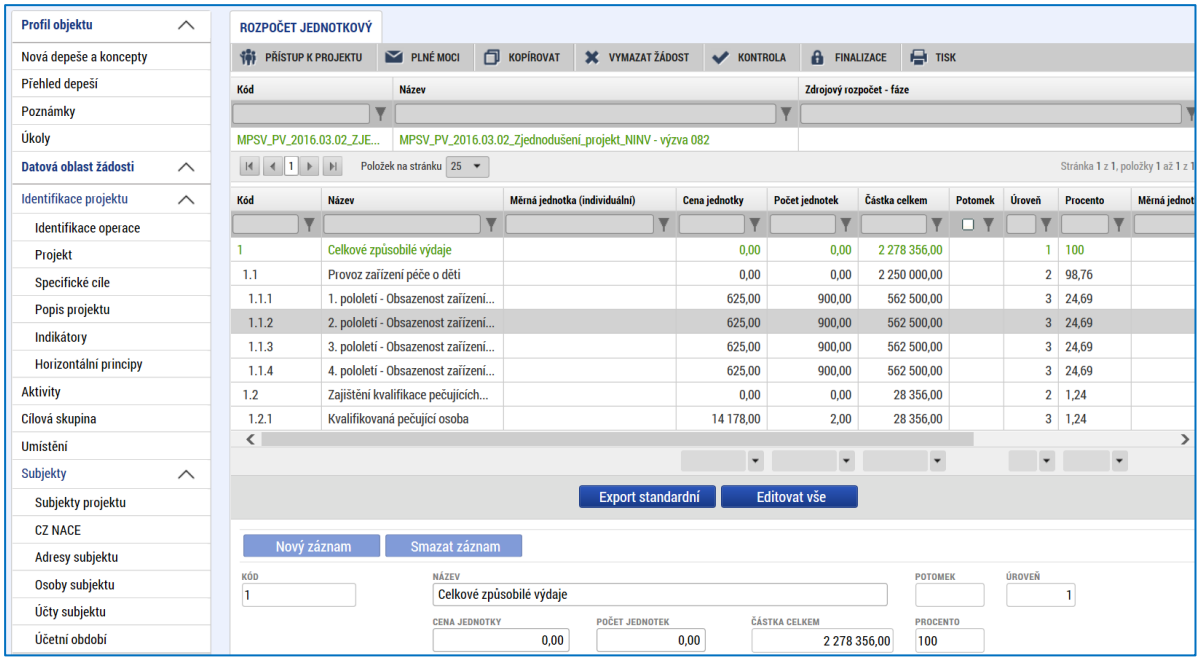

6.2.18 Záložka Přehled rozpočtů

Záložka Přehled rozpočtů slouží pouze k náhledu a není potřeba ji v rámci vytváření žádosti o podporu vyplňovat.

Slouží k přehledu všech rozpočtů, které byly, ať už v rámci schvalovacího procesu, přípravy právního aktu nebo během realizace projektu, vytvořeny. Je zde zaznamenána každá verze rozpočtu, včetně té právě aktuální.

Snímek obrazovky se zobrazením záložky Přehled rozpočtů

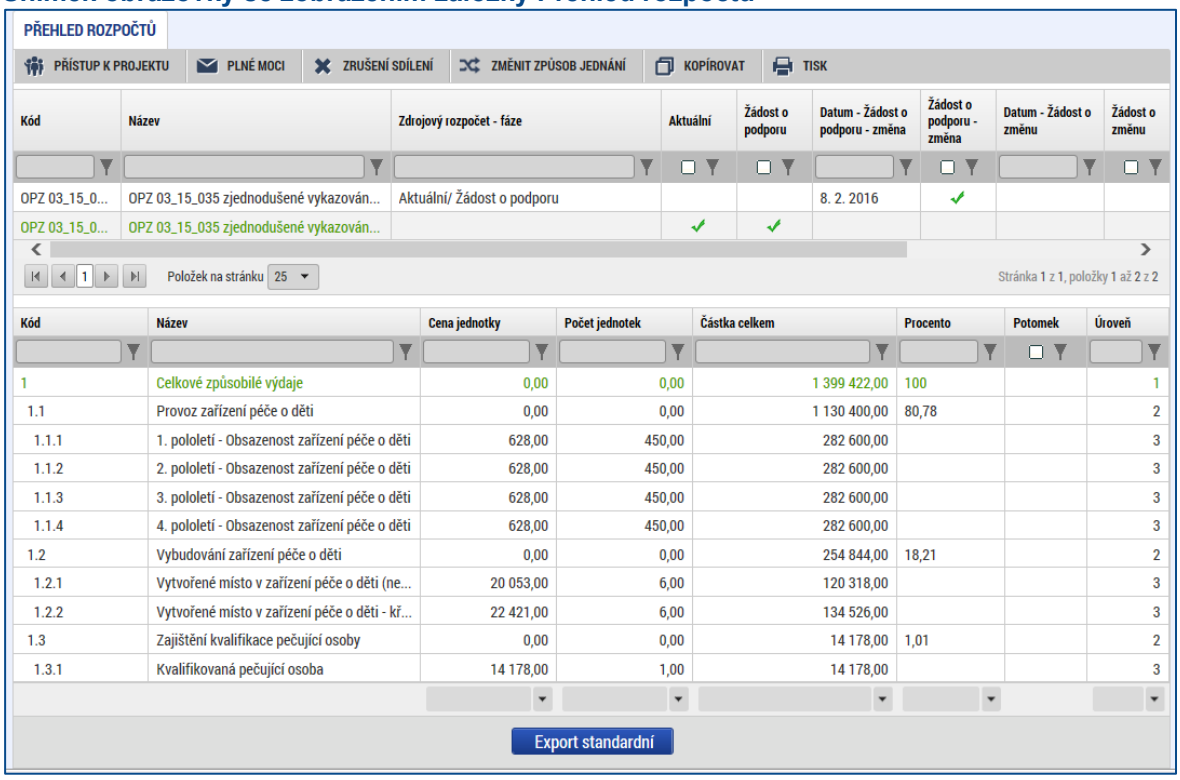

6.2.19 Záložka Přehled zdrojů financování

Vyplněný rozpočet na žádosti o podporu je podkladem pro Přehled zdrojů financování. Rozpad na jednotlivé zdroje financování provádí systém na pokyn uživatele.

Protože příjmy z realizace projektů byly zohledněny v rámci kalkulace jednotkových nákladů, projekty žádné příjmy během realizace nevykazují. Žadatel proto v poli **Jiné peněžní příjmy neuvádí žádnou částku**. (Označení Jiné peněžní příjmy vychází z toho, že v případě Evropského fondu pro regionální rozvoj se primárně sledují tzv. příjmy dle čl. 61 obecného nařízení. Protože pro Evropský sociální fond nejsou tyto příjmy relevantní, používá se pro odlišení označení Jiné peněžní příjmy. Více informací je uvedeno ve Specifické části pravidel pro žadatele a příjemce v rámci OPZ pro projekty s jednotkovými náklady zaměřené na podporu zařízení péče o děti předškolního věku.

Uživatel má možnost dále vyplnit hodnotu do pole **% vlastního financování**. Vyplnění je nutné tam, kde na základě textu výzvy k předkládání žádostí o podporu musí žadatel výdaje spolufinancovat z vlastního rozpočtu a současně nebylo možné toto procento v IS KP14+ navázat na právní formu žadatele. Pokud je to pro vás relevantní, vyplňte hodnotu (v detailu na 2 desetinná místa) do pole **% vlastního financování** (příklad: 15 % se uvede jako 15,00).

IS KP14+ může v návaznosti na vyplnění nenulové hodnoty požadovat upřesnění, do které kategorie zdrojů financování má vlastní zdroje žadatele ve vašem případě zařadit. (Je to relevantní v případech, kdy kategorii zdroje není možné zjistit automaticky dle právní formy žadatele.) V poli **Zdroj financování vlastního podílu**, které se objeví v návaznosti na nenulový údaj **% vlastního financování**, vybírejte z položek:

- Finanční prostředky ze státních fondů
- Finanční prostředky z rozpočtu krajů/kraje
- Finanční prostředky z rozpočtu obcí/obce

- Jiné národní veřejné finanční prostředky
- Národní soukromé zdroje

Číselník může kromě „Národní soukromé zdroje“ nabízet položku „Soukromé zdroje“. Tuto položku ovšem v případě OPZ nikdy nevybírejte. Protože v případě OPZ se soukromé zdroje započítávají do národního spolufinancování (tj. prostředky, které musí doplňovat zdroje Evropského sociálního fondu, mohou pocházet jak z veřejných, tak ze soukromých zdrojů), je pro OPZ pro prostředky z privátního sektoru vždy používáno značení **Národní soukromé zdroje.**

Poté, co jsou řádně vyplněny údaje pro Jiné peněžní příjmy, % vlastního financování a Zdroj financování vlastního podílu (přičemž vyplněním se rozumí i to, že údaje jsou nulové, pokud je to takto dle skutečnosti), může dojít k řádnému rozpadu na jednotlivé zdroje financování. Částka pro rozpad se zjišťuje z celkových způsobilých výdajů uvedených v aktuálním rozpočtu žádosti o podporu, která se snižuje o Jiné peněžní příjmy.

Snímek se zobrazením záložky Přehled zdrojů financování

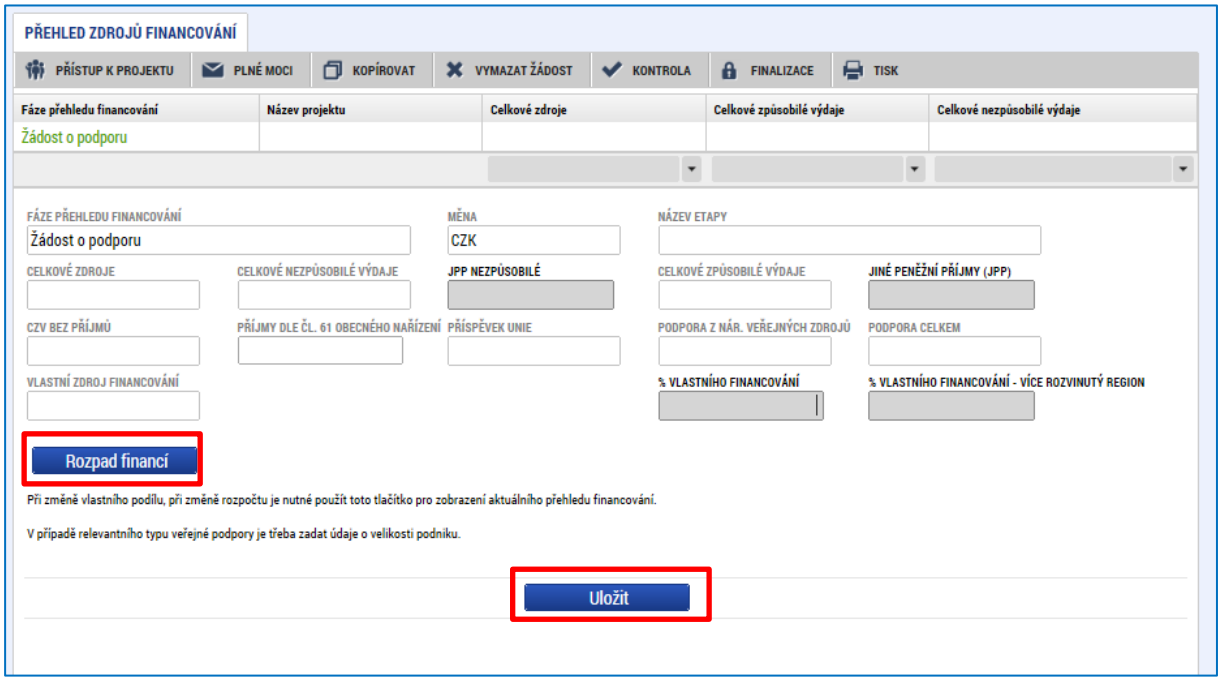

Uživatel stisknutím tlačítka **Rozpad financí** vyvolá automatické naplnění relevantních položek Přehledu zdrojů financování, následně ukončí práci na záložce tlačítkem Uložit.

POZOR: Pokud provedete rozpad financí a potom na záložce Aktivity upravíte nějaký parametr, který má dopad na rozpočet projektu, musí znovu (po dokončení úprav) dojít nejprve k přenosu dat do záložky Rozpočet jednotkový a pak musí být znovu proveden rozpad financí. IS KP14+ neprovede automaticky aktualizaci rozpadu financování. Aby byl výpočet proveden, je nutné znovu kliknout na tlačítko Rozpad financí.

6.2.20 Záložka Finanční plán

Finanční plán lze vyplnit až po nastavení právní formy žadatele a vyplnění **rozpočtu projektu**. Finanční plán projektu lze dále založit jen na žádosti o podporu, která má proveden rozpad financí na jednotlivé zdroje (přes tlačítko Rozpad financí na záložce **Přehled zdrojů financování**).

Okno zobrazuje nahoře všechny záznamy v rámci finančního plánu, které byly dosud na projektu zaevidovány. V dolní části obrazovky je prostor, v němž uživatel zakládá nový záznam nebo edituje záznam, který si vybral k editaci z tabulky v horní části obrazovky.

Uživatel vstoupí na záložku Finanční plán a přes tlačítko Nový jsou mu zpřístupněna pole pro vyplnění částek položky finančního plánu a další atributy finančního plánu. Pokud je pro projekt nastaven režim financování **ex ante**, jsou relevantní pole pro vyplnění **Záloha – plán pro zálohu** a **Vyúčtování – plán pro vyúčtování zálohy**. Pokud je pro projekt nastaven režim financování **ex post**, jsou pro vyplnění relevantní **pouze pole Vyúčtování – plán**.

Do polí **Záloha – plán pro zálohu** a **Vyúčtování – plán pro vyúčtování zálohy** se uvádí částky za všechny zdroje financování projektu (včetně případných vlastních zdrojů žadatele), a to přestože ŘO samozřejmě nebude posílat tu část zálohy, kterou má z vlastních zdrojů na financování projektu vynaložit sám žadatel/příjemce. Uvádění částek za všechny zdroje financování zajišťuje to, aby se jednotlivé částky daly (podle poměrů zdrojů financování platných pro projekt) operativně rozpadnout na částky za dílčí zdroje.

Součet částek ve všech polích **Záloha – plán pro zálohu** a součet částek ve všech polích **Vyúčtování – plán pro vyúčtování zálohy** se musí rovnat celkovým způsobilým výdajům uvedeným v rozpočtu.

Do finančního plánu je potřeba uvést tolik řádků, kolik žádostí o platbu bude žadatelem/příjemcem předloženo, pokud se jedná o projekt s ex ante financováním, pak je nutné založit i řádek pro první zálohovou platbu, kterou sice žadatel/příjemce nepředkládá (protože ji zajišťuje ŘO), ale MS2014+ vyžaduje shodu celkových způsobilých výdajů a částek ve finančním plánu. Žádost o platbu žadatel/příjemce předkládá vždy po dokončení fáze realizace projektu, přičemž jako jednotlivé fáze se pro tento účel rozumí:

- Vybudování zařízení péče o děti;
- Transformace zařízení na dětskou skupinu;
- Každých 6 měsíců provozu zařízení péče o děti.

(Projekt může mít maximálně 2 fáze provozu a k tomu jednu z fází Vybudování zařízení péče o děti /Transformace zařízení na dětskou skupinu.)

Jako návod na stanovení částek do finančního plánu je možné využít kapitolu Finanční toky ve Specifické části pravidel pro žadatele a příjemce v rámci OPZ pro projekty s jednotkovými náklady zaměřené na podporu zařízení péče o děti předškolního věku.

Uživatel vyplní u každého řádku finančního plánu **Datum předložení.** Datum předložení žádosti o platbu je shodné s datem předložení zprávy o realizaci a žádosti o platbu, které je 1 měsíc od dokončení fáze realizace (viz výše).

IS KP14+ automaticky u řádku finančního plánu, který má nejpozdější Datum předložení, vyznačuje checkbox „Závěrečná platba“.

Finanční plán představuje předpoklad, v průběhu realizace projektu bude docházet k jeho aktualizaci. Žádným způsobem není zohledněn v rámci procesu hodnocení a výběru projektů, ani z něj nevycházejí povinnosti, jejichž nedodržení v průběhu realizace by bylo sankcionováno.

Příklad zpracování finančního plánu:

- ex ante financované zařízení,
- s kapacitou 12 míst,
- projekt má fázi vybudování (žadatel není plátcem DPH) a 2 fáze provozu,

- plánovaná obsazenost zařízení je alespoň 75 % ve všech fázích provozu,
- v projektu se plánuje využít jednotku „Kvalifikovaná pečující osoba“ v počtu 2,
- projekt plánuje využít jednotku „Nájemné zařízení péče o děti“,
- datum zahájení realizace je plánováno na 1. 7. 2022, fáze vybudování bude trvat od 1. 7. do 31. 8. 2022, první fáze provozu od 1. 9. 2022 do 28. 2. 2023 a druhá fáze provozu od 1. 3. 2023 do 31. 8. 2023, datum ukončení realizace je tak stanoveno na 31. 8. 2023.

Pořadí finančního plánu	**Datum předložení**[7]	**Záloha – plán**	**Vyúčtování – plán**
1[8]	30. 6. 2022	12 * 20 544 + 12 * 75 * 730 + 12 * 75 * 64 + 2 * 14 760 = 990 648 Kč	0 Kč
2	30. 9. 2022	12 x 75[9] x 730 Kč + 12 x 75 x 64 = 714 600 Kč	12 * 20 544 = 246 528 Kč
3	31. 3. 2023	0 Kč	12 x 75 x 730 Kč + 12 x 75 x 64 + 2 x 14 760[10] = 744 120 Kč
4	31. 10. 2023	0 Kč	12 x 75 x 730 Kč + 12 x 75 x 64 = 714 600 Kč

[7] Datum předložení vychází z povinnosti příjemce předložit žádost o platbu do 1 měsíce od ukončení monitorovacího období (tj. fáze realizace, za kterou musí příjemce předložit žádosti o platbu) v případě průběžných žádostí (tj. žádostí předkládaných během realizace projektu) a do 2 měsíců od ukončení monitorovacího období v případě závěrečné žádosti o platbu.
[8] Řádek se týká první zálohové platby, kterou vystavuje ŘO na základě vydaného právního aktu o poskytnutí podpory.
[9] Finanční plán je vytvořen s předpokladem, že se podaří dosáhnout procenta obsazenosti alespoň na úrovni 75 %.
[10] V příkladu se předpokládá, že dosažení jednotky „Kvalifikovaná pečující osoba“ v počtu 2 se podaří v první fázi provozu zařízení. Může to ovšem nastat i v druhé fázi.

Snímek se zobrazením záložky Finanční plán

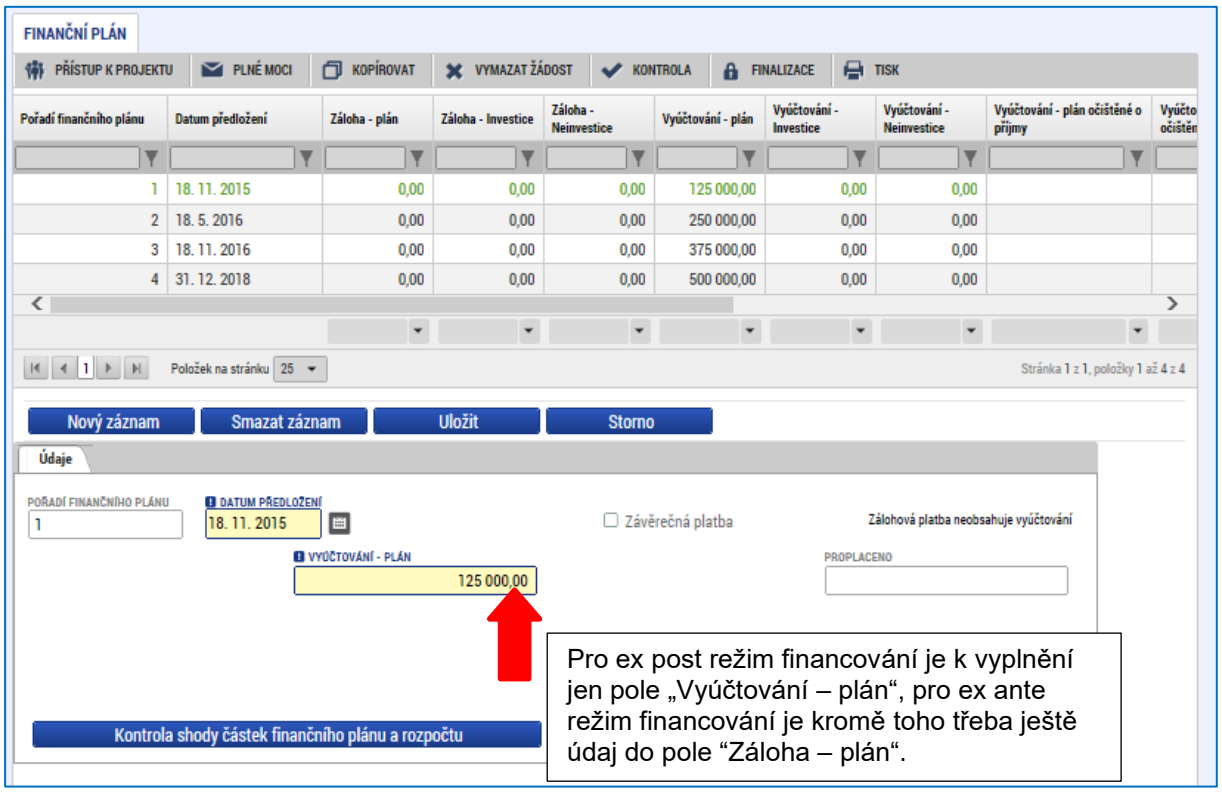

6.2.21 Záložka Kategorie intervencí

V případě žádostí o podporu z OPZ nelze zadávat Kategorie intervencí při zpracování žádosti o podporu. Úspěšní žadatelé budou vyzváni k poskytnutí nezbytných údajů až v rámci přípravy právního aktu o poskytnutí podpory z OPZ.

Jedná se o parametry, které jsou nutné na základě evropských právních předpisů a slouží k vykazování použití Evropských investičních a strukturálních fondů. Pro žádosti, na které nebyly žádné prostředky poskytnuty, není tento typ údajů relevantní.

6.2.22 Záložka Čestná prohlášení

Okno zobrazuje nahoře všechna čestná prohlášení relevantní (aktuálně či v minulosti) pro žádost o podporu/projekt, v dolní části obrazovky je prostor, v němž uživatel edituje záznam, který si vybral k editaci z tabulky v horní části obrazovky. (Editace se omezuje na vyznačení souhlasu s textem prohlášení, textové pole s obsahem prohlášení nelze editovat.)

Žadatel musí formou čestného prohlášení v žádosti potvrdit následující:

Statutární orgán, resp. osoba oprávněná jednat za žadatele (dále jen „statutární orgán“) stvrzuje, že:

- žadatel/partner s finančním příspěvkem není v likvidaci ve smyslu zákona č. 89/2012, občanský zákoník, v úpadku, hrozícím úpadku či proti němu není vedeno insolvenční řízení ve smyslu zákona č. 182/2006 Sb., o úpadku a způsobech jeho řešení (insolvenční zákon);

- žadatel/partner s finančním příspěvkem nemá v evidenci daní zachyceny daňové nedoplatky nebo nemá nedoplatek na pojistném nebo na penále na veřejné zdravotní pojištění nebo na sociálním zabezpečení nebo příspěvku na státní politiku zaměstnanosti *(pozn.: za splněné podmínky bezdlužnosti se považuje, pokud bylo poplatníkovi (plátci) daně povoleno posečkání daně nebo placení daně ve splátkách dle § 156 zákona č. 280/2009 Sb., daňový řád, nebo placení pojistného a penále ve splátkách dle § 20a zákona č. 589/1992 Sb., o pojistném na sociálním zabezpečení a příspěvku na státní politiku zaměstnanosti)*;
- na žadatele/partnera s finančním příspěvkem nebyl vydán inkasní příkaz po předcházejícím rozhodnutí Evropské komise prohlašujícím, že poskytnutá podpora je protiprávní a neslučitelná se společným trhem;
- žadateli/partnerovi s finančním příspěvkem nebyla v posledních třech letech pravomocně uložena pokuta za umožnění výkonu nelegální práce podle § 5 písm. e) zákona č. 435/2004 Sb., o zaměstnanosti, ve znění pozdějších předpisů;
- proti statutárnímu orgánu žadatele/partnera s finančním příspěvkem nebo jakémukoli jeho členovi ani proti žadateli/partnerovi s finančním příspěvkem není zahájeno nebo vedeno trestní řízení pro trestný čin, jehož skutková podstata souvisela s předmětem činnosti organizace nebo pro trestný čin hospodářský nebo trestný čin proti majetku;
- nebylo statutárnímu orgánu žadatele/partnera s finančním příspěvkem nebo jakémukoli jeho členovi ani žadateli/partnerovi s finančním příspěvkem sděleno podezření podle § 179b trestního řádu pro trestný čin, jehož skutková podstata souvisela s předmětem činnosti organizace nebo pro trestný čin hospodářský nebo trestný čin proti majetku;
- statutární orgán žadatele/partnera s finančním příspěvkem nebo jakýkoliv jeho člen ani žadatel/partner s finančním příspěvkem nebyl(i) pravomocně odsouzen(i) pro trestný čin, jehož skutková podstata souvisela s předmětem činnosti organizace nebo pro trestný čin hospodářský nebo trestný čin proti majetku;
- nebyl statutárnímu orgánu žadatele/partnera s finančním příspěvkem nebo jakémukoli jeho členovi ani žadateli/partnerovi s finančním příspěvkem vydán trestní příkaz podle § 314e pro trestný čin, jehož skutková podstata souvisela s předmětem činnosti organizace nebo pro trestný čin hospodářský nebo trestný čin proti majetku, přičemž nejde o trestní příkazy podle § 314e odst. 6 písm. a) nebo b) trestního řádu;
- proti statutárnímu orgánu žadatele/partnera s finančním příspěvkem nebo jakémukoli jeho členovi není zahájeno nebo vedeno trestní řízení a nebyl(i) odsouzen(i) pro trestný čin, jehož skutková podstata souvisela s předmětem činnosti organizace nebo pro trestný čin hospodářský nebo trestný čin proti majetku;
- proti žadateli/partnerovi s finančním příspěvkem není zahájeno nebo vedeno trestní stíhání a nebyl odsouzen pro trestný čin, jehož skutková podstata souvisela s předmětem činnosti organizace nebo pro trestný čin hospodářský nebo trestný čin proti majetku;
- poskytnutím podpory na projekt, který je předmětem žádosti o podporu, nedojde k porušení § 4c zákona č. 159/2006 Sb., o střetu zájmů, tj. nedojde k poskytnutí dotace obchodní společnosti, ve které veřejný funkcionář uvedený v § 2 odst. 1 písm. c) zákona č. 159/2006 Sb., o střetu zájmů, nebo jím ovládaná osoba vlastní podíl představující alespoň 25 % účasti společníka v obchodní společnosti; (pozn.: § 2 odst. 1 písm. c) zákona č. 159/2006 Sb., se vztahuje na členy vlády nebo vedoucí jiného ústředního správního úřadu, v jehož čele není člen vlády);
- žadatel/partner s finančním příspěvkem není obchodní společností, ve které veřejný funkcionář uvedený v § 2 odst. 1 písm. c) zákona č. 159/2006 Sb., o střetu zájmů, nebo jím ovládaná osoba vlastní podíl představující alespoň 25 % účasti společníka v obchodní společnosti, a to i v případě, kdy je obchodní společnost ve svěřenském fondu, jehož zakladatelem, správcem, obmyšleným nebo jinou osobou ve smyslu zákona č.37/2021 Sb., o evidenci skutečných majitelů, je veřejný funkcionář uvedený v § 2 odst. 1 písm. c) zákona č. 159/2006 Sb., o střetu zájmů;

- žadatel, který je obchodní společností či družstvem a jehož majetek je vložen nebo částečně vložen do svěřenského fondu, doložil k žádosti o podporu statut tohoto svěřenského fondu;
- na výdaje, u kterých se dle této žádosti o podporu předpokládá poskytnutí financování z příspěvku Unie nebo státního rozpočtu ČR, žadatel/partner s finančním příspěvkem nečerpá a nenárokuje prostředky z jiného finančního nástroje EU ani z jiných národních veřejných zdrojů;
- žadatel má zajištěny vlastní prostředky na realizaci projektu dle pravidel financování operačního programu (platí pouze v případě povinné finanční spoluúčasti);
- souhlasí s uchováním dat žádosti v monitorovacím systému;
- souhlasí se zařazením údajů o projektu a subjektů do jeho realizace zapojených v seznamu operací vedeném a zveřejňovaném na základě čl. 115 odst. 2 nařízení Evropského parlamentu a Rady (EU) č. 1303/2013;
- v žádosti o podporu nejsou uvedeny žádné osobní údaje, které patří mezi zvláštní kategorie osobních údajů, žádné skutečnosti zakládající obchodní tajemství ani informace chráněné autorským právem (*pozn.: zvláštní kategorie osobních údajů zahrnují osobní údaje, které vypovídají o rasovém či etnickém původu, politických názorech, náboženském vyznání či filozofickém přesvědčení nebo členství v odborech, a dále do nich patří zpracování genetických údajů, biometrických údajů za účelem jedinečné identifikace fyzické osoby a údajů o zdravotním stavu či o sexuálním životě nebo sexuální orientaci fyzické osoby*);
- žadatel má aktivní datovou schránku a zavazuje se ji mít aktivní po celou dobu, po kterou bude u žádosti o podporu probíhat proces hodnocení a výběru, případně – pokud bude žádost podpořena – až do konečného finančního vypořádání projektu, kterým se rozumí veškeré vyrovnání závazků a pohledávek mezi ním a poskytovatelem podpory;
- souhlasí s provedením případné ex ante kontroly ze strany vyhlašovatele výzvy a bere na vědomí, že neumožnění takové kontroly je důvodem pro vyřazení žádosti z procesu hodnocení a výběru žádostí o podporu;
- se seznámil/a s obsahem žádosti;
- všechny informace v žádosti jsou pravdivé a úplné, a že si je vědom/a možných následků a sankcí, které vyplývají z uvedení nepravdivých nebo neúplných údajů.

Bez potvrzení tohoto čestného prohlášení není možné se o podporu z OPZ ucházet.

Čestné prohlášení figuruje v horní tabulce na záložce Čestná prohlášení. Žadatel **na něj** musí **kliknout** (tj. otevřít jej pro editaci) a v dolní části obrazovky **potvrdit, že s čestným prohlášením souhlasí** (zaškrtnutím checkboxu „Souhlasím s čestným prohlášením“).

Snímek se zobrazením záložky Čestná prohlášení

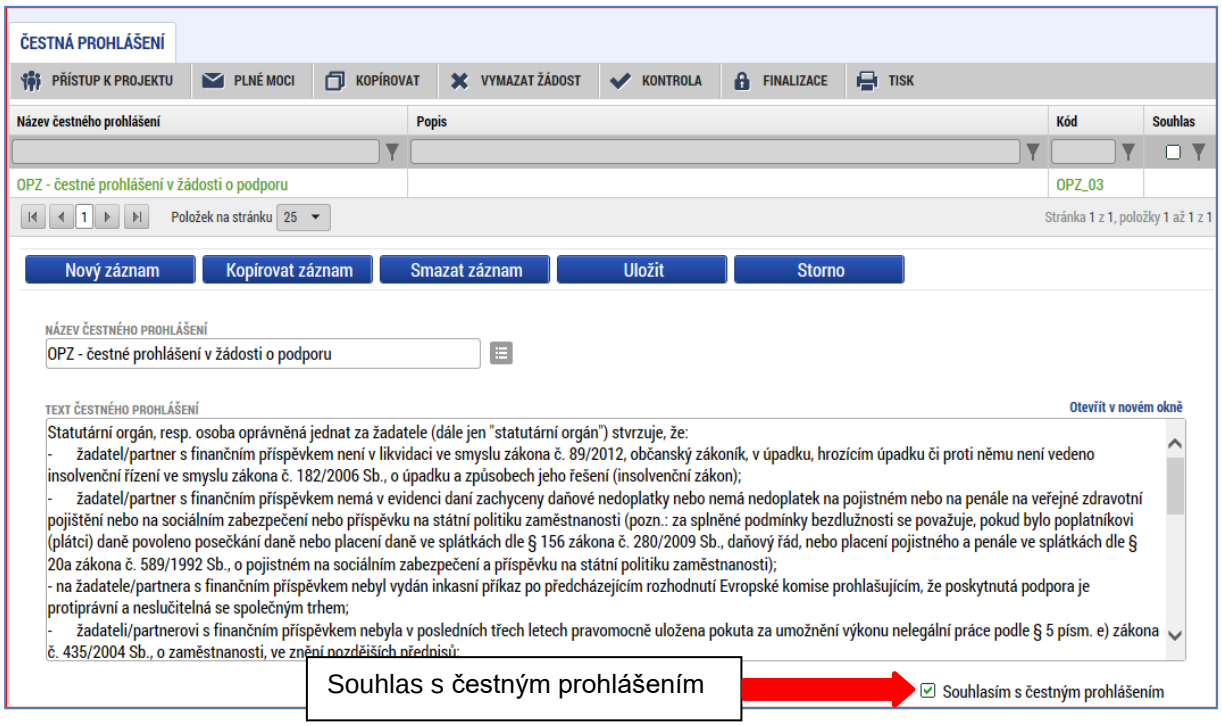

6.2.23 Záložka Dokumenty

Záložka slouží ke vkládání povinných příloh definovaných výzvou i příloh nepovinných.

Okno zobrazuje nahoře všechny přílohy žádosti o podporu, které byly dosud na žádosti založeny, v dolní části obrazovky je prostor, v němž uživatel edituje záznam, který si vybral k editaci z tabulky v horní části obrazovky, nebo vkládá nový záznam.

Systém automaticky přílohy čísluje, uživatel každé příloze připojuje vlastní název. Pokud výzva k předkládání žádostí o podporu stanovila povinnost předložit spolu se žádostí o podporu nějaký dokument, pak je tato povinná příloha zařazena do číselníku v poli „Název předdefinovaného dokumentu“. Pokud se nejedná o povinnou přílohu, pak se toto pole ponechává prázdné.

Údaje o povinnosti přílohy jsou z výzvy k předkládání žádostí o podporu přenášeny do žádosti:

Snímek s vyznačením atributu „Povinný“ u přílohy žádosti

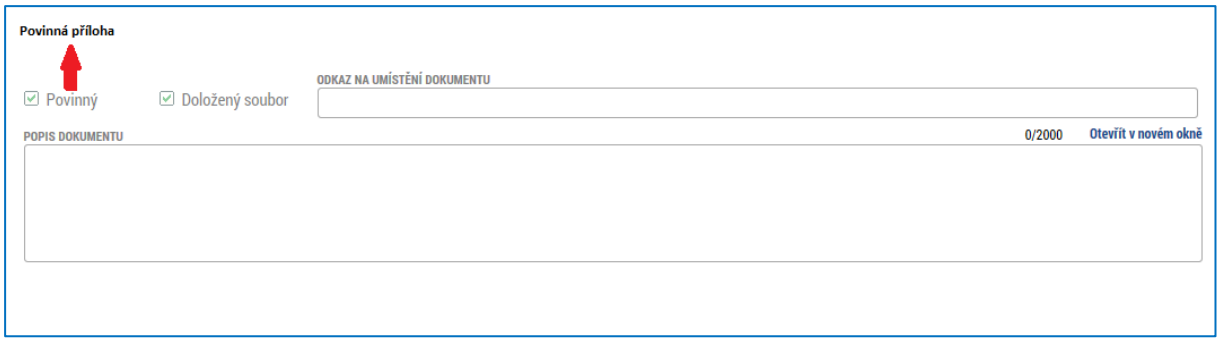

Do pole Odkaz na umístění dokumentu lze vyplnit URL odkaz. Využití tohoto mechanismu se v OPZ nepředpokládá, za předloženou přílohu se považuje pouze dokument, který je v IS KP14+ fyzicky nahrán.

V poli Popis dokumentu lze, pokud je to relevantní, doplnit další informace (nad rámec názvu přílohy), které jsou pro obsah přílohy vypovídající.

Přílohu jako takovou uživatel nahrává do IS KP14+ s využitím pole **Soubor** a tlačítka **Připojit**.

V horní přehledové tabulce se zobrazují povinné přílohy, tj. přílohy, které musí předložit každý žadatel o podporu v rámci dané výzvy.

Snímek se zobrazením záložky Dokumenty

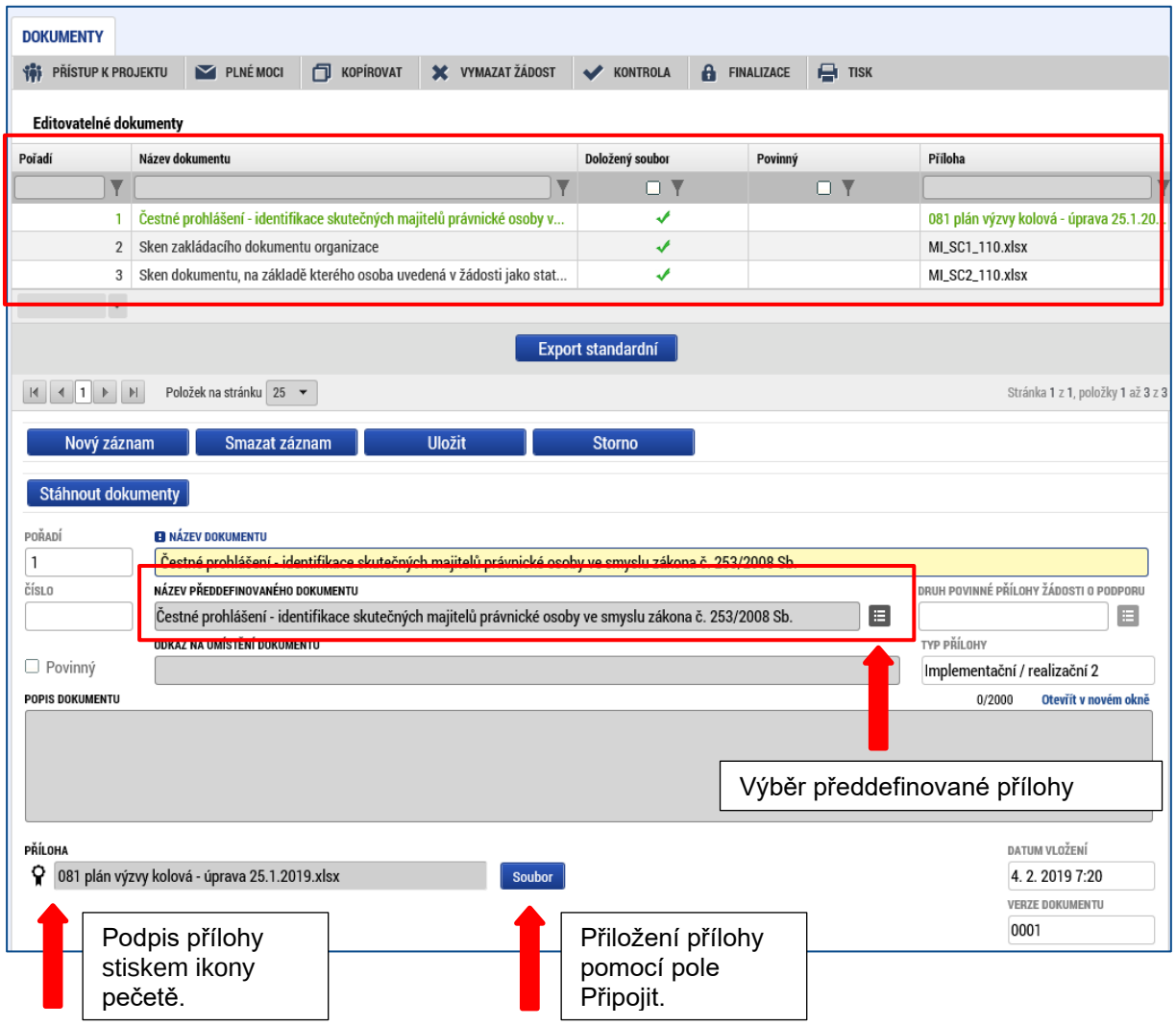

Přílohy, které jsou povinné pouze pro určitý typ žadatele, je nutné postupně vybrat přes výběr v poli **Název předdefinovaného dokumentu**. Uživatel zvolí pro zadání nové přílohy Nový záznam, vybere příslušnou přílohu v číselníku výběrového pole Název předdefinovaného dokumentu, vyplní vše potřebné, přiloží soubor dokumentu a uloží. Případné omezení příloh žádosti o podporu je uvedeno v textu výzvy.

Pokud je to v textu výzvy k předkládání žádostí o podporu vyžadováno, podpis dokumentu je třeba provést osobním kvalifikovaným elektronickým podpisem. **Podpis dokumentu/souboru je umožněn uživateli s rolí signatář a editor** (stiskem pečetě vedle položky Soubor – blíže k podepisování prostřednictvím kvalifikovaného elektronického podpisu viz kap. 8). Tlačítkem Uložit žadatel údaje uloží.

Technologie používaná pro IS KP14+ umožní vložit dokument o velikosti maximálně 100 MB.

6.2.24 Záložka Seznam odborností projektu

Záložka Seznam odborností projektu je pro žadatele needitovatelná, žadatel na této záložce žádná data nevyplňuje.

7 Modul „Veřejné zakázky“

Pokud žadatel zaškrtne na záložce „Projekt“ checkbox „Realizace zadávacích řízení na projektu, musí v modulu „Veřejné zakázky“ vytvořit alespoň jeden záznam s veřejnou zakázkou.

Modul „Veřejné zakázky“ je pro všechny projekty, v rámci kterých je předpokládána realizace zadávacích řízení, zobrazen v levém navigačním menu v části "Informování o realizaci".

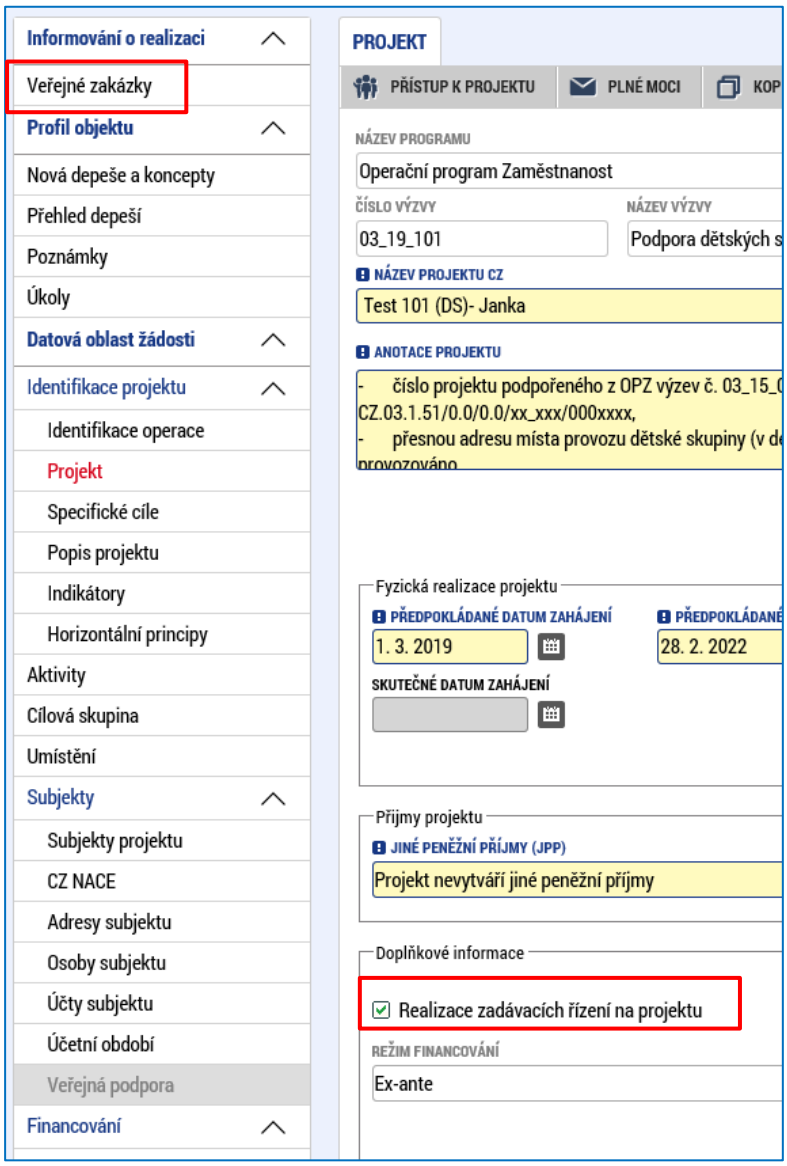

Ke každé zakázce s vazbou na projekt je třeba zadat samostatný záznam. Tento záznam je nutné samostatně finalizovat a následně také „předložit“ (tj. podat na ŘO). Ovšem **nejdříve je nutné podat žádost o podporu a následně je možné podávat záznamy k jednotlivým zakázkám.**

Postup vytvoření/editace zakázky v modulu „Veřejné zakázky“ je podrobně popsán v samostatném návodu (postupu), který je dostupný na portálu OPZ, v části Dokumenty, oddílu věnovanému zadávacím/výběrovým řízením (viz https://www.esfcr.cz/vzory-pro-zadavaci-vyberova-rizeni-opz).

DOBRÁ PRAXE

- **Jak postupovat při zadávání veřejných zakázek je uvedeno v Obecné části pravidel pro žadatele a příjemce v rámci OPZ https://www.esfcr.cz/pravidla-pro-zadatele-a-prijemce-opz, kap. 20.**
- **V případě, že je realizace projektu (i jen částečně) zajištěna dodavatelsky, musí být v žádosti vyplněn modul pro veřejné zakázky. Je vhodné uvést, jak byla předpokládaná cena kalkulována a z jakých informací/podkladů žadatel při jejím stanovení vycházel.**

ČEMU SE VYVAROVAT

- **Nadhodnocení cen za plnění zakázek.**
- **V případě, že má zakázky několik částí, chybějící hodnoty každé jednotlivé části.**

8 Podpis a podání žádosti o podporu

Po vyplnění všech relevantních údajů a jejich kontrole provede uživatel finalizaci žádosti o podporu (viz kap. 5.6).

Po finalizaci žádosti o podporu dochází v levém menu formuláře žádosti o podporu k aktivaci záložky **Podpis žádosti.**

POZOR!

Upozorňujeme žadatele, aby si finalizaci, podpis a podání žádosti nenechávali na poslední chvíli. Mohou nastat technické problémy v IS KP14+, které zamezí včasnému podání žádosti o podporu, jak na straně IS KP14+, tak na straně žadatele (např. nepodporovaný internetový prohlížeč, nekompatibilní PC, neaktuální komponenty pro podepisování, problémy s certifikátem pro podepisování apod.)

Pokud není dále uvedeno jinak, žádost může podepisovat pouze statutární zástupce subjektu žadatele (resp. v případě, že žadatelem je fyzická osoba, pak pouze tato fyzická osoba).

Technicky mohou žádost podepisovat pouze ti uživatelé IS KP14+, kteří mají pro danou žádost o podporu přidělenu **roli signatáře** (blíže viz kap. 5.1, kde je řešen přístup k žádosti/projektu). Pokud bylo v rámci datové oblasti „**Přístup k projektu**“ více signatářů a je určeno pořadí, v jakém mají žádost o podporu podepisovat, musí podepisování proběhnout v souladu s těmito zadanými údaji. Role signatáře ovšem nemusí být vždy přidělena statutárnímu zástupci, pokud je k žádosti připojena plná moc (či vnitřní předpis subjektu žadatele, který opravňuje určitou osobu k vystupování za subjekt žadatele vůči ŘO); k tomuto tématu více viz kap. 5.2.

Snímek levého sloupce obrazovky s vyznačením sekce Podpis žádosti

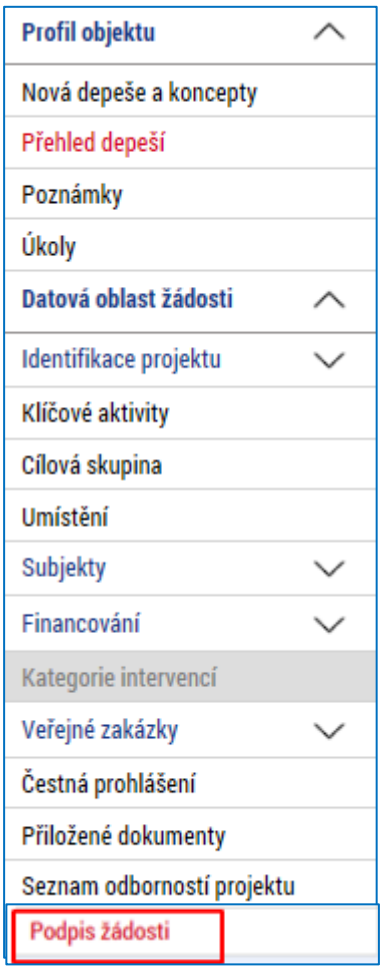

Uživatel vstoupí na obrazovku **Podpis žádosti**. Podpis žádosti o podporu probíhá s využitím kvalifikovaného elektronického podpisu (typ: osobní kvalifikovaný certifikát).

Stiskem ikony pečetě se zobrazí tlačítko Vytvořit podpis.

Snímky obrazovky podpisu žádosti o podporu

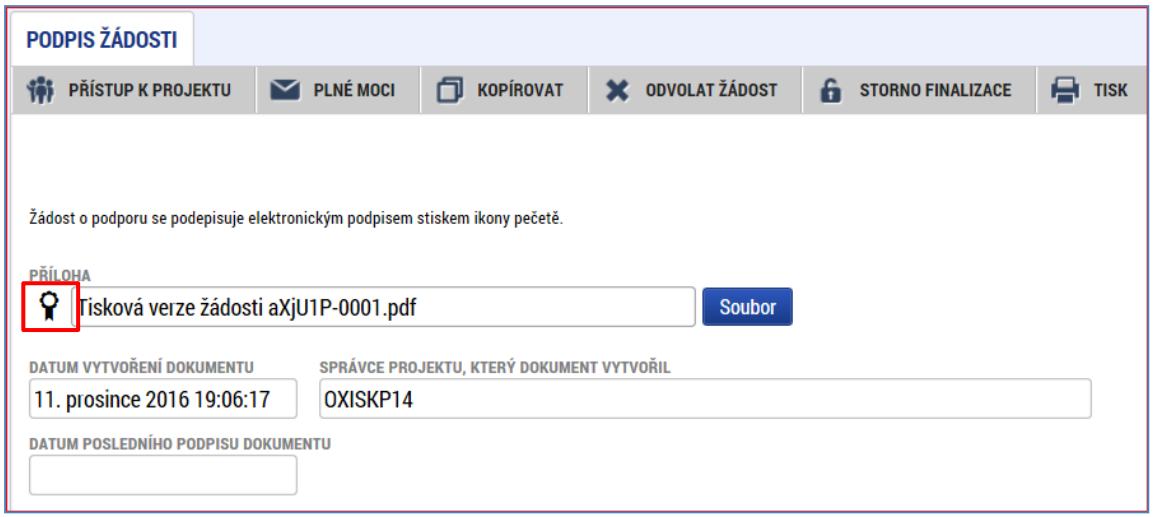

Po stisku ikony pečetě se zobrazí okno, v němž uživatel vybere certifikát pro podepisování, kterým disponuje, a také určí cestu (soubor, čipové karty a tokeny, systémové úložiště), k tomuto svému certifikátu. Stiskem volby Vybrat z počítače a následným výběrem příslušného souboru, připojí uživatel certifikát pro podpis žádosti o podporu.

Snímek obrazovky se zobrazením dialogových oken relevantních během podepisování žádosti o podporu

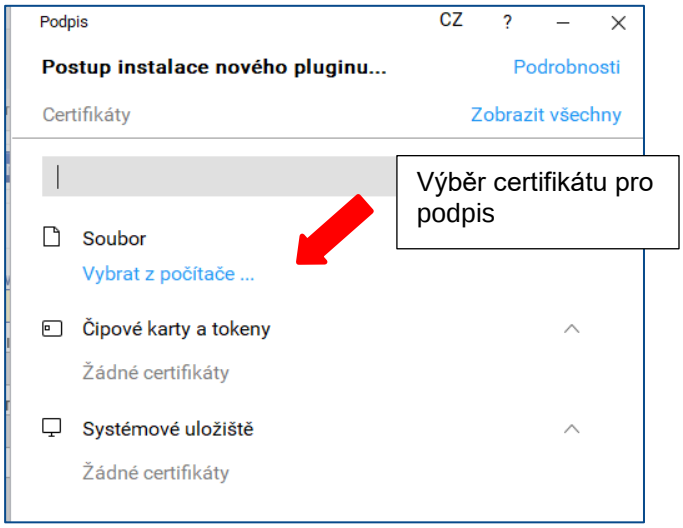

Po zvolení certifikátu je uživatel vyzván k zadání hesla. Po jeho zadání zmáčkne žadatel tlačítko .

Snímek obrazovky se zobrazením identifikace certifikátu a zapsání hesla

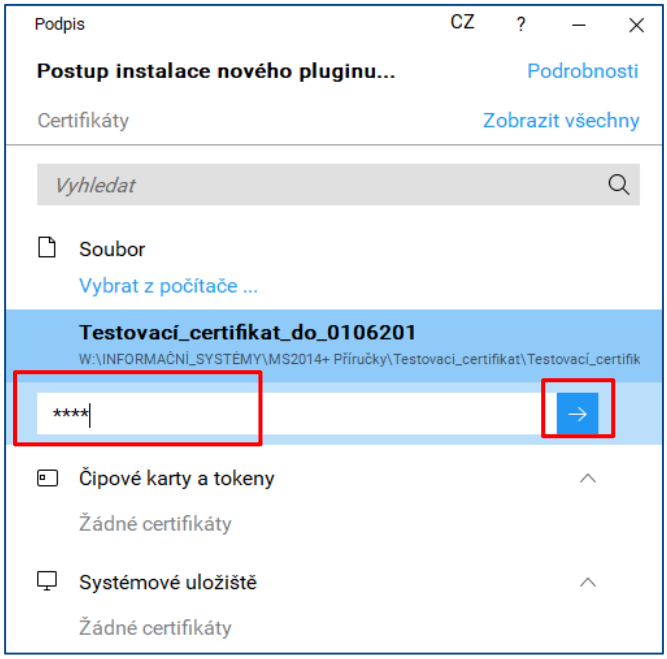

Pokud je všechno v pořádku, dojde k zaktivnění modrého tlačítka **Podepsat**.

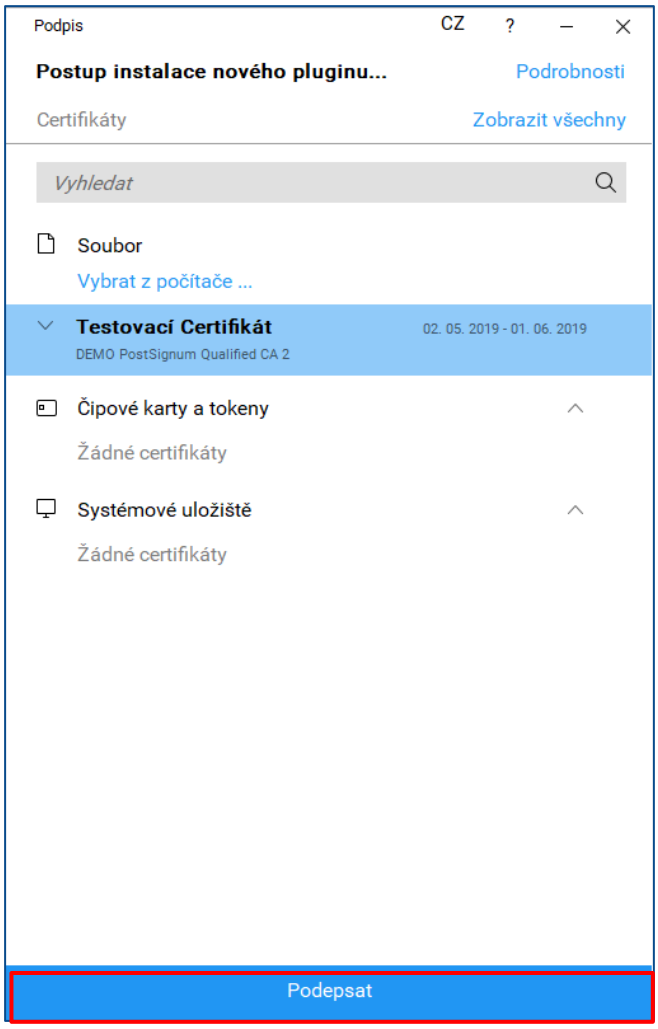

Po úspěšném ověření platnosti elektronického podpisu je zobrazena hláška o úspěšném podepsání žádosti. Žádost o podporu je nyní podepsána. Černá pečeť se změnila na zelenou. **Žádost, která už byla opatřena podpisy všech signatářů, není možné žádným způsobem upravovat (tj. nelze využít storno finalizace).**

Snímek obrazovky úspěšného podepsání žádosti – zelená pečeť

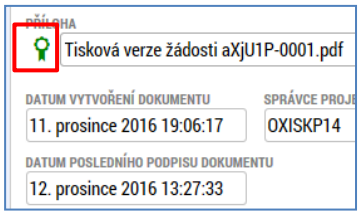

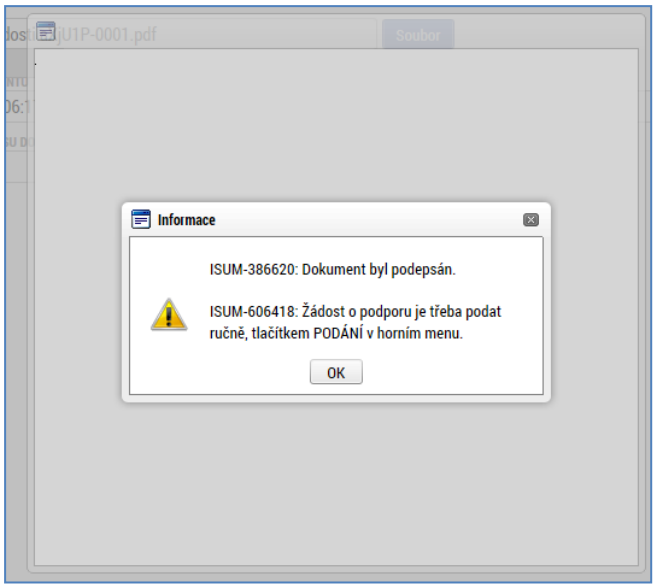

V závislosti na zvoleném typu podání pro tuto žádost o podporu na záložce Projekt probíhá podání buď a) **automaticky** (viz hláška o podepsaném dokumentu níže), kdy ho po podepsání žádosti provede systém a od žadatele nejsou již požadované žádné kroky, nebo b) v případě **ručního** typu podání je podání žádosti o podporu provedeno na základě aktivní volby uživatele. (V záhlaví žádosti o podporu se objeví nové tlačítko Podání.)

Snímek obrazovky se zobrazením záložky Identifikace operace

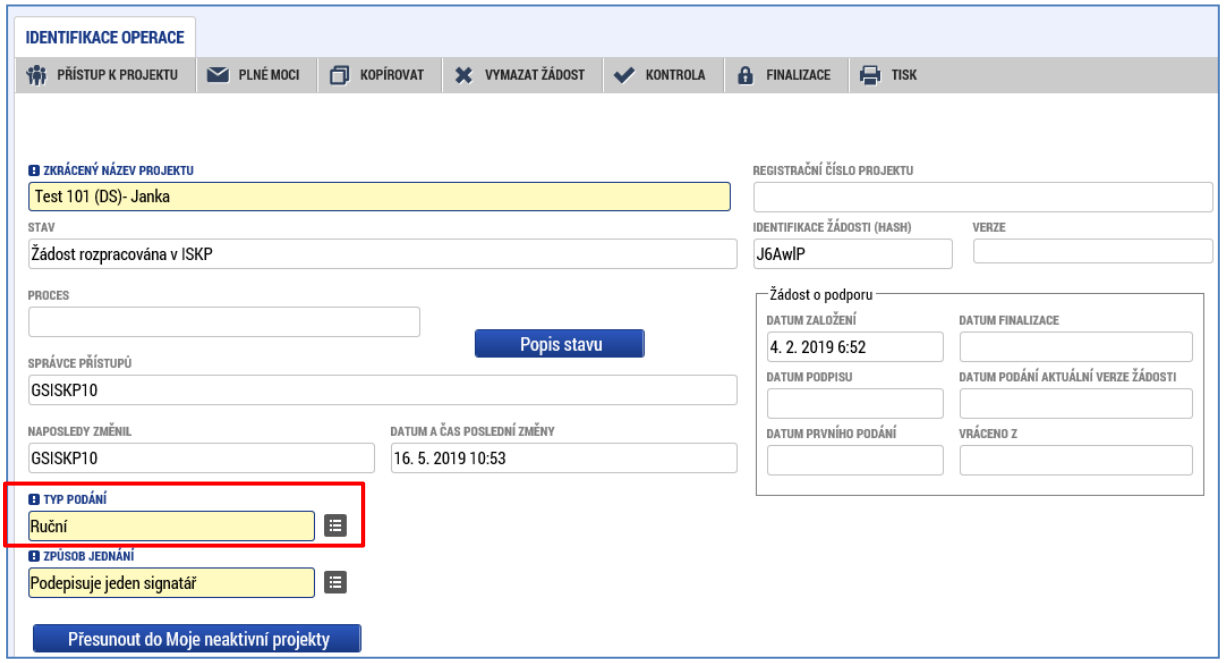

Snímek obrazovky se zobrazením tlačítka Podání

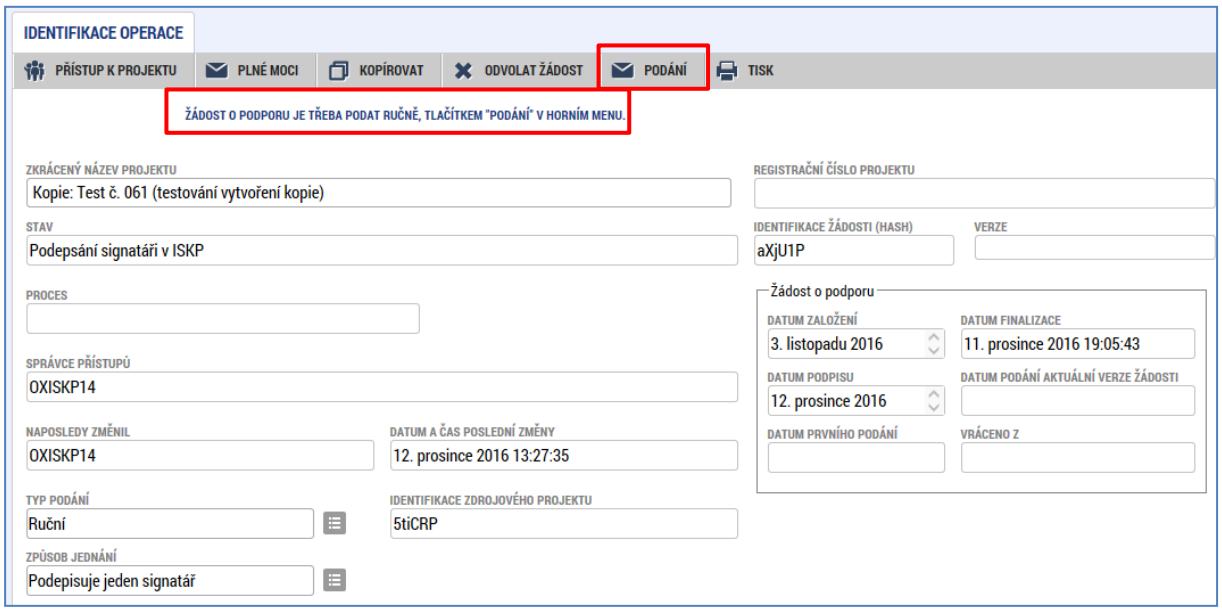

Po stisku tlačítka Podání se objeví upozornění, zda žadatel chce pokračovat v procesu podání žádosti. Stiskem tlačítka Pokračovat akci potvrdí. Žádost je tímto podána.

Snímek obrazovky se zobrazením kontrolní hlášky před podáním žádosti o podporu

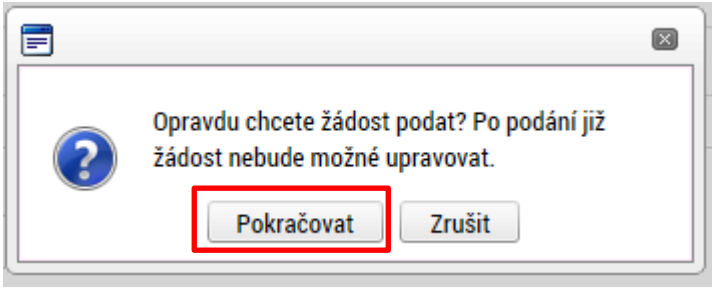

Snímek obrazovky s informací o úspěšném podání žádosti o podporu

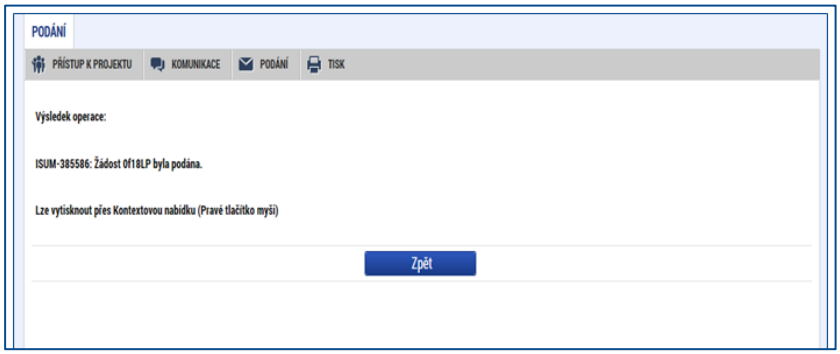

Pokud v případě, kdy bylo zvoleno nebo vyhlašovatelem výzvy nastaveno **ruční** podání, po finalizaci a podepsání žádosti signatářem uživatel podání (pomocí tlačítka Podání) neprovede, žádost není odeslána do systému vyhlašovatele výzvy. Po ukončení příjmu žádostí již není možné takovouto žádost podat. Doporučujeme proto důkladnou kontrolu podání žádosti. Žadatel tak může učinit na záložce Identifikace operace.

Snímek obrazovky se zobrazením záložky Identifikace operace - Nepodaná žádost o podporu

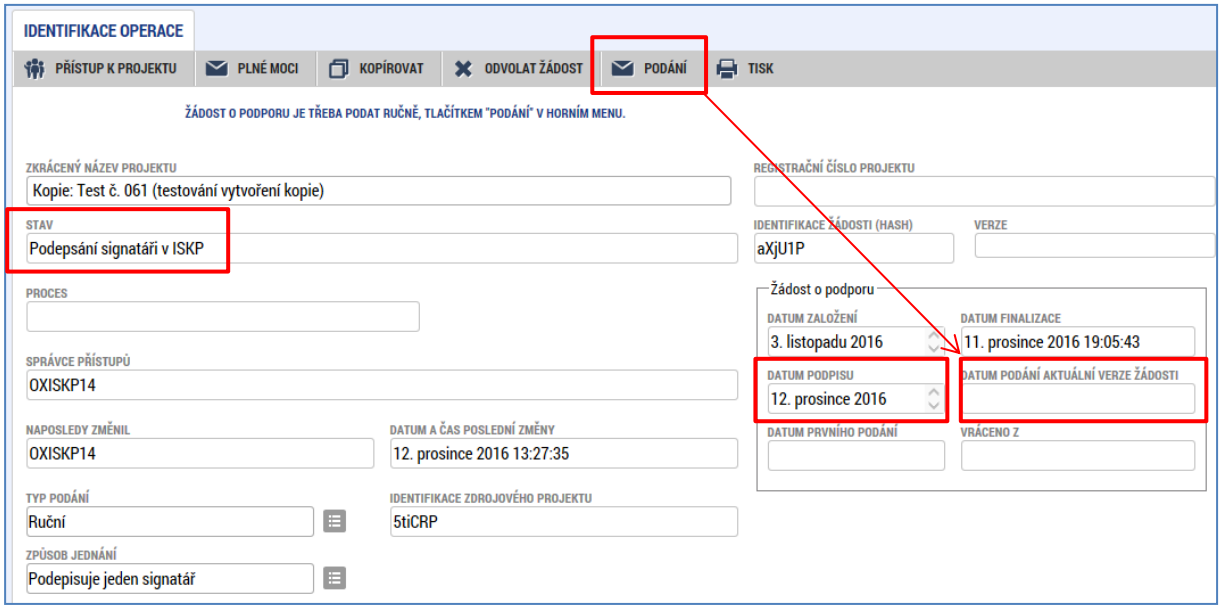

V přehledu žádostí/projektů je žádost, která byla finalizována a podepsána, ve stavu Podepsána, což ovšem neznačí, že byla předložena (podána).

Snímek obrazovky se zobrazením přehledu žádostí/projektů (k dispozici jako Moje projekty)

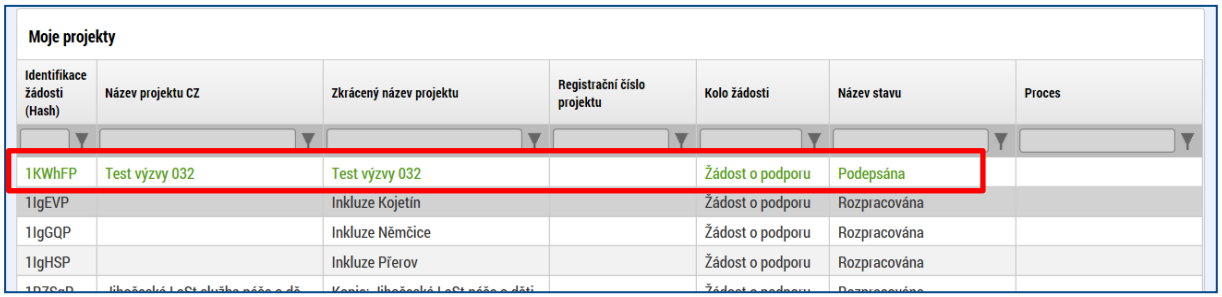

Snímek obrazovky se zobrazením záložky Identifikace operace - Podaná žádost o podporu

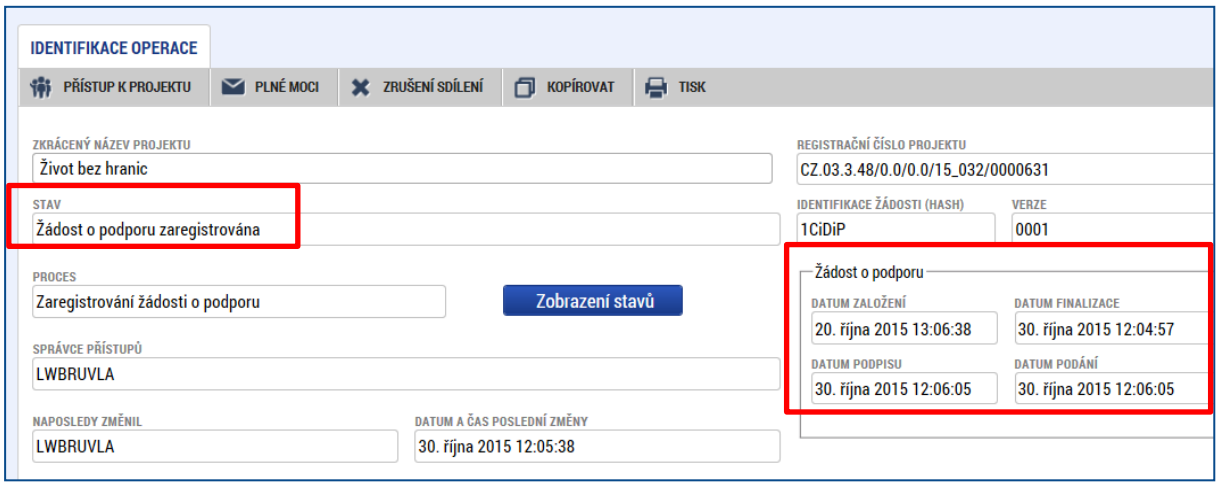

Podaná žádost je vzápětí poté, co byla skutečně přeložena (podána) ve stavu Žádost o podporu zaregistrována.

9 Odvolání žádosti

Po podání žádosti o podporu z IS KP14+ do CSSF se v horní ovládací liště žádosti zobrazí tlačítko **X ODVOLAT ŽÁDOST**.

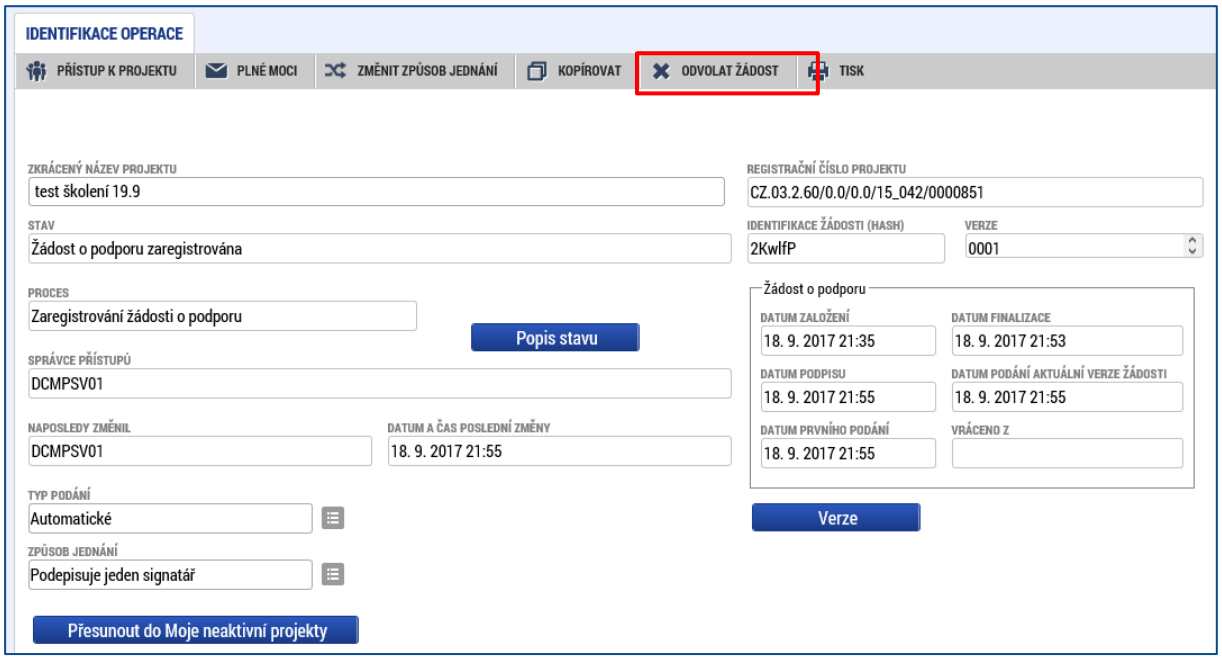

Toto tlačítko žadatel použije pouze v případě, že se rozhodne odvolat podanou žádost. Systém žadatele upozorní na to, že **touto volbou bude žádost nevratně vyřazena z procesu hodnocení.** Pokud se žadatel spletl a nechce pokračovat v odvolání žádosti, zmáčkne tlačítko Zrušit. Po stisknutí OK není možno žádost vrátit zpět do procesu hodnocení. (POZOR! Nezaměňovat toto tlačítko se Stornem finalizace.)

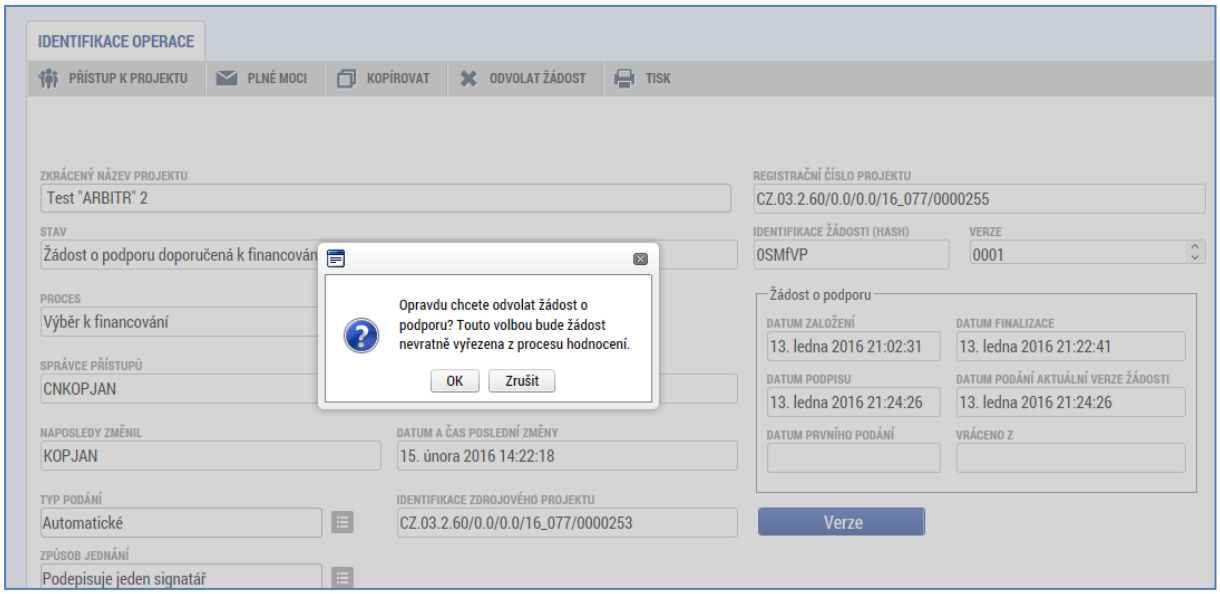

Pokud se žadatel rozhodne kliknout na OK, systém ho vyzve vyplnit **Důvod odvolání žádosti o podporu**. Vyplní příslušné textové pole a zmáčkne tlačítko Odvolat žádost.

POZOR!

Tato změna je nevratná.

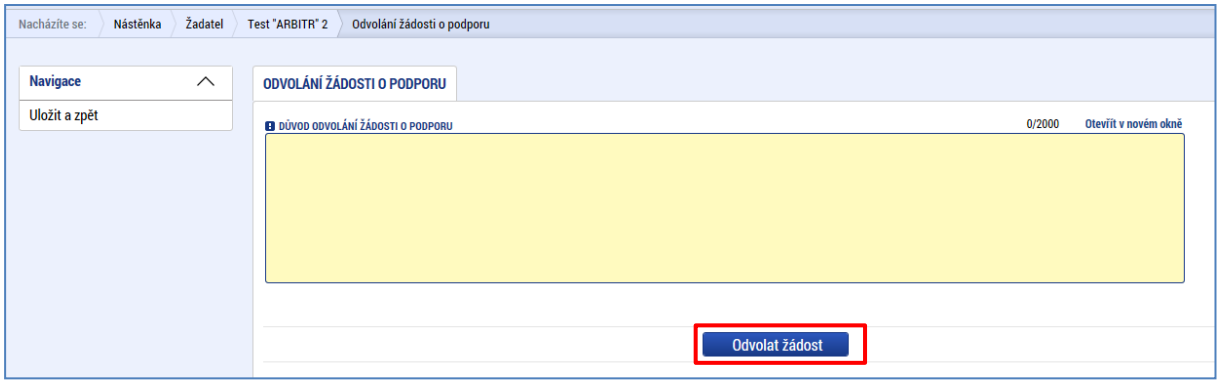

IS KP14+ opět žadatele upozorňuje, že pokud bude odvolání potvrzeno, bude změna nevratná.

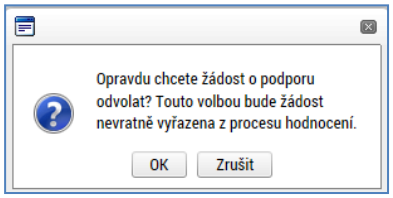

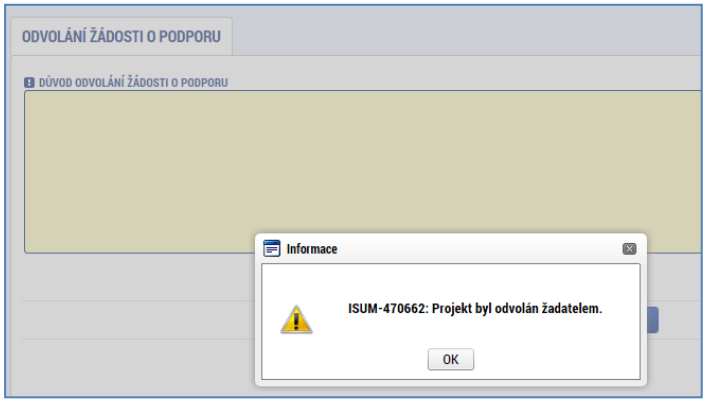

Tlačítko pro odvolání žádosti není aktivní pro všechny uživatele s přístupem na projekt. Odvolání se podaří provést pouze uživateli, který je na projektu evidovaný jako signatář.

10 Informace o postupu hodnocení dostupné v IS KP14+

V návaznosti na to, že ŘO změní po dokončení vymezení fáze hodnocení žádosti o podporu stav této žádosti (např. na „Žádost splnila formální náležitosti a podmínky přijatelnosti“) se v IS KP14+ zpřístupní detail dané fáze hodnocení přímo v detailu žádosti v IS KP14+, a to na záložce Hodnocení.

Snímek obrazovky se zobrazením záložky Identifikace operace – záložka Hodnocení

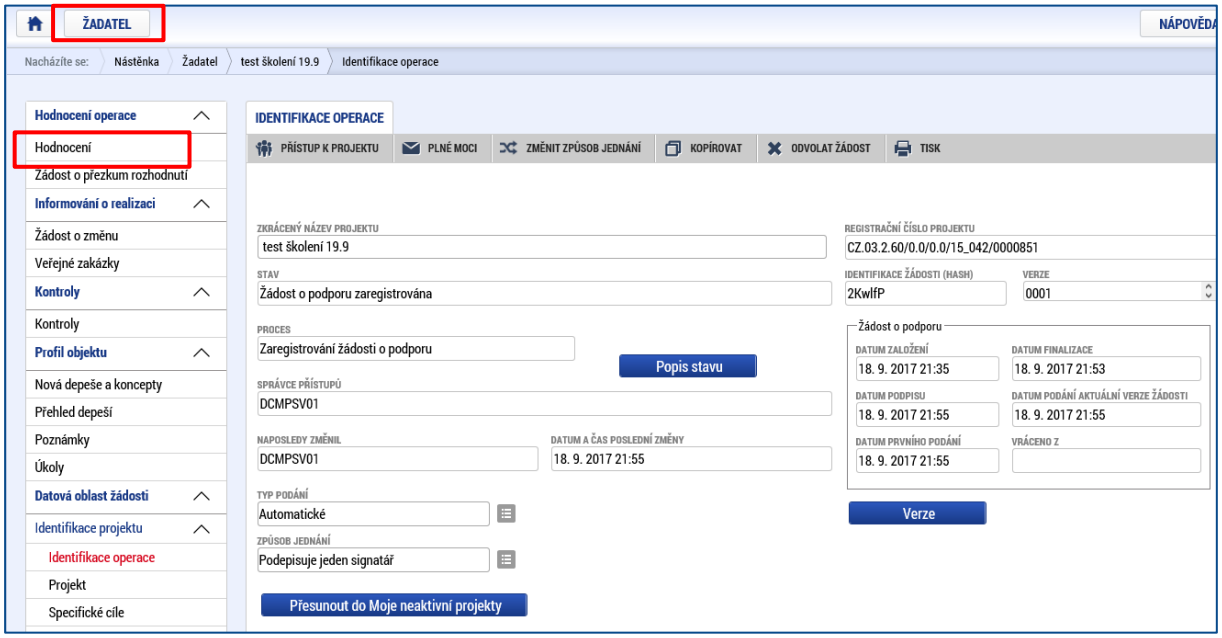

Pokud je výsledek dané fáze hodnocení či výběru negativní, má žadatel možnost požádat o přezkum tohoto výsledku. Přesnější informace jsou uvedeny ve vyrozumění o výsledku dané fáze hodnocení či výběru, které je žadateli zasíláno, a také v Obecné části pravidel pro žadatele a příjemce v rámci OPZ. Návod, jak v IS KP14+ postupovat, když chcete využít opravných prostředků, naleznete v samostatném dokumentu zpracovaném ŘO, který je k dispozici na http://www.esfcr.cz/file/9921/.